盛京時報

丁卯年陰歷七月二十七日
昭和二年八月廿四日
中日紀祀大典休刊

◇本報價目◇ 每張現洋五分 每月現大洋八角
▲外埠連郵價目 每月現大洋九角五分 半年現大洋五圓 全年現大洋拾圓
▲告白刊資 一行五號字十五字起 每一日每行現大洋壹圓 長期另議

發行人 宮川貫作　編輯人 菊池貞二　印刷人 石原庄太郎
發行所 盛京時報社
盛京時報支社
盛京時報支社

時論

德共和紀念

八月十一日。德國共和憲法八週年紀念。全國舉行祝賀會。總統興登堡出席議會。大受人民歡迎。人民黨領袖卡杜夫氏演說稱前總統愛勃脫及現總統興氏爲德之救主。此日前柏林電傳來之消息也。

夫一九一八年之冬。德意志外受協商國之包圍。內有共產黨之擾亂。舊君雖倒。新憲未成。身處其中者。咸有朝不保夕之感。內外兩方應付稍不慎。德且爲蘇俄之續。或禍與之重兵入據柏林矣。幸此兩重巨禍得免降臨。憲法之基大定。人民生計漸復舊狀。德人回思往昔。能不傷然以慾。躍然以喜。其所以祝之歌之。而永其傳者宜焉。

吾人讀八年來之德國史。乃深感其建國之初。軍人政客各有共守之規矩。而吾國人不可不知所效法焉。歐戰之中。德兵在西戰場者二三百萬之衆。及既休戰。興登堡率兵退國境。處理遣散事務。對於國之爲共和爲君主。絕不預聞。革命中之推翻舊君。收功於社會民主黨之罷工。革命後之政治與憲法。取決於議場之上。從不以軍人爲後盾。而定主張之勝敗者。因是德乃免於俄之內戰與夫我之擾攘。其因共產黨之騷擾。政府以兵彈壓。是平內亂之行爲而已。與對壘疆場者不可同日而語。此德之所以保持統一。而政體易於確立者一也。舊王室既倒。社會黨兩派。負組織政府之責。多數社會派日以憲法會議解決國體。獨立社會派日應立即宣告採用蘇維埃制。議既不合。獨立派退出政府。所以與多數派爭者。亦日演說而已。選舉而已。從未以失敗之故。或挾持軍人或利用共產黨。而爲軌道外之行動。此德之所以保持統一。而政體易於確立者二也。德國議憲之際。正俄共產黨氣燄大張之日。一方主張蘇維埃新制。一方主張巴力門舊制。而極端派中親俄之斯把泰苦同盟。鬨攻耶納。圖擣毀憲法會議。於是各黨捐除成見。本協調之精神。以成今日之憲法。集權與分權也。社會與個人也。蘇維埃與巴力門也。無不一一取而折衷之。條文內制度。當其未行。似在若有若無之中。及其將行。固可呼之而即出。此德新憲之伸縮力之偉大。爲各國所不及。而亦德之所以保持統一。政體易於確立者三也。於是可知德國革命之日。同爲社會派。意見固遠不一致。然其所以爭者。自爲政見之異同。郎令敗矣。不爲越軌之行。以陷敵人。惟其有此政德。乃足語夫立國。

至於各黨之捨小異趨大同。早日成立憲法。以脫國家於武力而登法治。此又其政府所以得全國民之同情。而不至授敵派以可乘之隙也。嗚呼二十世紀之建國。遠難於美之獨立法之革命矣。誠以思想之雜。意見之歧。未有甚於今日者。非高瞻遠矚。合乎各方心理之需求。控摶全國而一之者。曷足以語斯乎。

于右任嚴責西北國民軍

京訊云。于右任在漢近發表一文。題爲『沈痛呢更正呢?』曾見本報一專電。茲揭其原文如左。

我這兩天。實在倒霉。今早因爲看見七月廿八日上海新聞報載有西北軍代表熊斌在南京對新聞記者的談話。說我就了討馮總指揮的職。正拿筆做電報。聲明熊斌造謠忽又看見本地報。載有張總指揮發奎致中央電。說共產黨在南昌組織甚麼革命委員會。列有我的名字。一個昏庸老朽的我。當此多事之秋。若照這樣隨便借光。東加一個官衘。西上一個尊號。豈不太危險嗎?但我這個昏庸老朽。自有我的歷史事實和特性。這却不能不公開的說說。

先推測熊斌的意思。無非想借些着。第一破裂國民政府和第二集團軍的系統。第二割斷我和第二集團軍的關係。第三抬出這幾個字樣將以奏請清西北之功。報答南京人物的知遇。我是一個黨員。自應奉行黨的命令。但試問馮爲何要討?我又拿甚麼法寶去討?實是大大的問題。何況此事連影兒也沒有。我何負於西北?而西北軍如此報我。熊斌這樣大胆造謠。必有迹象可尋的。

我因在潼關。聽說湖南農民運動。有種種的錯誤。同時又聽馮煥章同志說。徐季龍請他打電報給蔣介石。救護他的哥哥。如他所辦的法政大學。我覺得很奇怪。究竟中央會見本面如何。兩湖人民組織報對南京方又如何。不能不細分考察一下。以爲回到陝西工作的標準。及到武漢後。知道徐州會議開了。因而斷定西北局面。必生變化。所以停頓在此。而西北軍諸人。果然將開封政治分會及陝西省政府改組了。他們爲要遮掩他們的罪過。自然不能不對我加以排詆。加以誣罔。而我也就不能不嚴重聲明。我決不能在中央命令以外別有活動。以及種種的招搖希冀。同時也使西北軍諸人。知中央的權威不是任何人所能撼動。或造謠挑撥便能遂其私圖的。關於南昌事變。我應當極嚴確的聲明。我常總理在時總理督促我。我固是忠實地革命。總理不督促我。我還是忠實地革命。

歷史的事實。不是一旦可以捏造的。總理逝世後。我們的責任更重了。同時顧念到革命未成。海內塗炭。總想加倍努力。使國民革命能早告一段落。我常常說。我們一個肩頭。負着國民革命的責任。一個肩頭。負着世界革命。實現大同的責任。若是共產黨人加入本黨後。和本黨的工作不一致。如湖南農民運動的種種錯亂。更進而如第三國際代表魯易所交出來電令。這簡直是阻礙國民革命了。所以中央提議裁制共產派的辦法。如召集第四次中央全體執委會議。及派人赴俄協商等項…絕我是十分贊成的。同時我還主張。絕交不出惡聲。誰知共產黨連一連二的宣言發布了。南昌事變也發生了。這豈不教人萬分痛心嗎?多麼難的國民革命。如今還要根本破壞麼?更從那裡說起世界革命呢?『左手據天下之圖。而右手行劍自誅。』還組織甚麼委員會呢?況且我是本黨中央執行委員之一。在黨的命令未決定以前。一切問題。我並不是沒有講話的餘地。黨的命令決定了。我只知奉行唯謹。這也是每一個黨員的低限度的條件。我又何必鬼鬼祟祟來打破我一成不變的昏庸老朽之特質呢?唉!我只有沉痛!

隴海線大激戰

京訊云。據某方消息。隴海線直魯聯軍。已對歸德馮玉祥軍。下總攻擊令。沿鐵路猛攻。在馬牧集西與馮軍鄭金聲部一旅接觸。十八日兩軍發生激戰。魯軍前鋒隊入騎兵一營。攻破馮軍防線。後方第五第六兩軍。乘勢追進夏邑五龍山。馮軍全部向歸德退却。鹿鍾麟偕其參謀長吳錫琪。十八日夜內移駐野雞崗。並致電汴洛告急。馮玉祥已調韓復榘軍一師。開往歸德援應。迎堵前進魯軍。目下歸德東部。仍在激戰中。

又據外人消息。馬牧集魯軍。沿鐵路積極進攻歸德。與馮軍二萬人。激戰於歸德以東十里鋪地方。馮軍一度向歸德退却。得鹿鍾麟率隊應援。始挽回頹勢。徐源泉王棟兩軍。向馬牧集方面集中。褚玉璞十八日有電致元帥府某要人。報告所部與馮軍作戰經過。原電附錄於下。

（上略）我軍前鋒第六軍。銑（十六）晨佔領馬牧集。敵軍紛向歸德退却。篠（十七）晨鹿鍾麟突率二師兵力。分由夏邑孟村楊家樓各地。向我鐵路附近軍隊。實行包圍猛擊。當經徐軍長源泉。督率倪劉兩旅。及騎兵軍大部。對敵之中路陣線猛擊。鏖戰四小時。敵軍鄭大章騎兵隊。始向馬家河灣退却。中路正面步兵一旅。亦退往歸德。此役我軍稍有損傷。敵軍傷亡軍官士卒。約有二百餘員。我軍正面已過商邱。刻向歸德進擊中。專此電達。褚玉璞叩巧（十八日）印。

惟有一同退隱
馮玉祥之留蔣通電

南京李委員協和仁兄勳鑒。元酉電敬悉。介公一身。繫黨國安危。無論如何艱難。如何謗讟。必須努力完成革命工作。此次介公出走。駭異莫名。茲致介公一電。文曰。介石仁兄勳鑒。頃接協和哲民諸同志來電。聞我兄微服赴滬。惶駭莫名。我兄一身。繫黨國安危。爲民衆之救主。北伐以來。百戰苦功。天下國人。自有公論。況事變紛乘。正資挽救。革命事業。專賴完成。乃因一二人裂痕之故。遽欲高蹈。在兄坦白之懷。固無俟於戀棧職務。即已大白於天下。惟先總理國民革命之工作。方在繼續進行。數十萬爲革命奮鬭之同袍。將何以維繫。中國被壓迫之民衆。將何以早出水火。歷年來南北之爲革命而死傷殘廢者。將皆虛擲。我兄寧不計及之耶。目下革命黨人。尙須與一切惡勢力拚命決戰。因此之故。弟不得不跋涉東來。以從我兄於同一革命戰線之上。以期國民革命早日成功。如我兄不顧一切。必欲退休。忍將革命垂成之事業。付諸東流。視黨國之存亡。可以袖手。棄我衆將士仰望之殷。置先總理付託之重。則弟既非素志。出於無可奈何。自揣智力。不逮吾兄萬一。亦惟有一同退隱。天下事尙忍言耶。此爲黨國存亡關係。非我兄一人之進退。務請刻日還甯。主持大計。有兄排除一切反動異圖。剗除障礙。黨國幸甚。弟與兄志願既同。境況亦不殊異。休戚痛癢。息息相關。特電飛陳。至祈採納。關山隔阻。神魂飛越。耿耿血誠。不勝盼禱之至。弟馮玉祥叩鹽等語。即請我兄迅爲轉達。就近懇切挽留。並請轉達諸同志。不得請不止。是所切禱。弟馮玉祥叩寒酉等語。

南北軍
隔江對峙

滬訊。南北兩軍隔江對峙中。下關民房。皆爲軍隊所占。北軍自午前八時開始緩漫之砲擊。對于晝間通過下關之外國商船。雖迴避射擊但夜間航行。則頗危險也。

又電。南軍敗兵之渡江。預定明晨以前終了。北軍迫進對岸。將在一兩日中。稅關本日閉門。自上流下江而來。停泊中之華艦。計聯鯨通濟二隻。此外有輪船八隻。市中謠言百出。日僑頗加警戒。

又據某方面接南京電訊。浦口方面孫軍。十九日晨起。繼續向南岸黨軍防綫。以遠射砲機關槍實行猛烈射擊。迄晚槍聲未止。南京黨軍除向下游移動者外。尙有六萬餘人。大部在上游十五華里內嚴密設防。李宗仁調第七第十四軍。防守松樹下游江岸附近。並在下關一帶分佈兵力三萬。李宗仁之總司令部已移到南京城內。十九日午後三時。北軍飛機一架。向南京散布傳單。限黨軍於三日內退出南京。否則即調重砲隊進攻。故人心愈爲恐慌。城內居民紛紛逃滬。近黨軍以江南形勢緊迫。現正積極調軍防守。冀挽頹勢。前有駐在吳淞黃埔軍官學生五百餘人。於十九日全部運甯。加入防禦作戰云。

何應欽
反對讓政權

上海電。何應欽反對將甯政府政權讓與武漢。刻將所部由鎭江及南京向蘇州撤退。擬沿運河入浙。留第七軍長李宗仁防衛南京。以俟沿江而下之武漢軍隊。

據某方消息。南京鎭江黨軍。大部突沿滬甯鐵路撤退。何應欽第一軍。集中常州。一部向宜興方面撤退。

又電。甯府挽留滬市長黃郛。另派代表劉樸忱等。到甬留蔣。

另一消息。蔣介石雖接各方挽留之電。尙無表示。現在溪口雪竇寺避暑。其次妻陳翌如。已於日前偕張靜江之二女。一同放洋。觀此則蔣之去國。當有決心也。

石家莊
晉軍撤退說

京訊云。玆據某方消息。晉閻前派代表徐鴻賓抵濟後。即由山東省銀行協理常某與之接洽　因常係晉人。與徐爲同鄉。說話甚較方便。常某昨日與張宗昌一同來京。亦即請其向當局陳述接洽經過之意。聞其內容。晉閻對於石家莊。原不欲擾爲己有。所以派兵前來者。仍係保護正太路。只要另有萬全辦法。不與晉省以不方便。撤兵絕無不可。並希張宗昌向中央陳述此意。及已往晉省措置之種種原因。據聞徐鴻賓已在濟南將魯方願意從中斡旋之意旨。電告閻錫山。石家莊晉軍。已定於昨日開始向獲鹿東大門井陘一帶撤退。限今日撤完。所有石家莊防務即由奉軍前往接替云云。姑誌之。以待証實。

魯張整頓海軍

青島訊云海軍總司令張宗昌自就職後。對於海軍積極整頓。故特於前日來青。將第一第二兩艦隊。切實改編。力除積習。並將第二艦隊之黎和海琛等艦之不良份子。暫歸併華甲艦上。另挑精明幹練人員。充當黎和海琛等艦職員。至永翔楚豫同安等艦。船員甚少。不大更動。僅將老弱不堪應用者淘汰數名而已。至經此次改編後之各艦長。大約仍係沈鴻烈日前所擬定者。據聞海琛艦長爲李國棠。黎和艦長爲馮濤。至於其他各小艦艦長。擬不更換。華甲艦以副艦長升充云。張氏特於昨日（十六日）午後兩點鐘到第二艦隊司令部視察。由該部司令率全部職員。在司令部門外排隊迎迓。隨同張氏者有海軍副司令沈鴻烈。膠東防守司令祝祥本。商埠局總辦趙琪。張氏視察畢。即回行轅。聞張擬在青設立海軍總司令部。以便統率。張於十六夜宴日本領事及海陸軍官。至十七日早兩點回濟云。

使館經費匯出

京訊云。駐外使領經費。在未裁併使領館之前。每月約需二十萬元左右。頻年積欠。爲數甚鉅。此次政府改組。乃決定裁併使領館。減費爲十萬元。但裁併辦法。雖已決定。尙未正式發表。政府爲維持使領館起見。乃飭財政當局。迅即籌款。暫照舊日預算。匯往各使領館。俾資維持。聞財長閻澤溥於奉命後。即盡力籌措。已於日前籌得十萬元。撥交外部。暫發半月使領經費。下餘半月。一俟籌得欵項。即儘先撥付。聞外部已將撥到之半月經費。於前日匯往各使領館。聞係發八月份之經費云。

武漢軍四路集中安慶

九江訊。武漢軍駐贛軍隊。對援甯已下總動員令。分四路向南京出發。第一路爲何鍵第三十五軍。第二路爲魯滌平第二軍。第三軍程潛第六軍。第四路爲劉興第三十六軍。刻第一路何鍵部劉建緒師。於十九日開到安慶第二第六兩軍。亦於當日自武穴九江向下游進發。各路暫以安慶爲集中點。唐生智之進兵計劃。一部援應南京。一部出兵六合。聲津浦綫中部云。

中國陸軍改造論
法國白利叟將軍之新著（續）
化兵爲工之具體案

且有害焉。曩者段氏組織之軍事善後委員會。即討論裁兵之計畫。與進行之手續耳。惜乎限於時期。窘於財力。遂使良機。又歸失敗矣。故今日之計。欲強中國。應使裁兵理財兩種計畫。同時並進。中國整頓財政不外二端。其一。增加關稅。鹽稅烟酒稅。郵票印花票等稅。其二。收回各省截留之各欵。繳之國庫。雖然政府無異傀儡。號令不出國門。縱有良謀。終乏實效。是不能不歸咎於各省當道諸公矣。實行裁兵之進行。第一。預邀列強之援助。增加關稅。使中央政費。得以維持。第二。暫借外債。訓練堅強之憲兵。用以討伐反對中央之惡劣軍閥。中央威信既著。然後徐圖組織國民工軍。使之從事公益事業。倚賴是項收入。償還外債。同時更分別各省之軍隊。共爲四種。一。訓練模範軍及學生軍。造成幹部之將校。附屬於陸軍部。二。訓練憲兵。用以剿匪護路。附屬於陸軍部。三。訓練警察。維持鄉村市鎭之治安。附屬於省政府。四。訓練省工軍。以謀一省之公益事業。此種工軍不帶武器。附屬於省軍署。至於國家偉大之工程。與屯墾械民之事業。則歸之國民工軍。以專責成。倚其事之輕重。分別附屬於工務部。或交通部。近畿一帶。宜多駐憲兵。隨時調遣。以備意外。果能如此。則中央財政既足。可以竭力補助經濟不足之省。及遇有災害之區。行見政治井然有序。而內亂自已矣。中國愛國志士。多以借欵練兵。爲外人以干涉政治之柄。極力反對。不知國民工軍。及省工軍。經營締造。可以增加國家之收入。扶助農工之進步。而各項政治進行之效果。亦必偉。且可以敦厚邦交。藉以刪改不平等之條約。預先提用關稅之增加。而抵補各省之厘金。維持中央之政費不然。以中國人民自動爲之。吾雖不敢武斷其結果不佳。顧其進步。亦必遲緩。或竟延至數十年。與百數十年。故吾甚願中國人民贊助吾說。襄助吾說使之實行焉。

第一節　國防軍

中國在晚清時代。無正式之國防軍。所謂陸軍。即八旗兵。分駐各省。由陸軍部統攝。優游肥養。毫無紀律。不足衛國。適以擾民。故其價値。亦逐漸減少。於是各省疆吏採用西制。別練一種省軍。名之曰勇。其領兵將校。皆由各大疆吏指派之。其時練軍著有偉績之疆吏。前後凡有四人。先是李鴻章在直隸總督任內。與榮祿合力創辦開平。及小站武備學校。造成人材。爲數甚夥。入民國後。在袁氏秉政。多充重要之位置。而湖廣總督張之洞。亦在武昌創辦中央將弁學校。凡長江各省之將校。與革命軍之領袖。多出其門。其後江西總督劉昆一（譯音）創有南京武備學校。參與役後。袁世凱更在直隸訓練北洋軍。共七鎭歷數載之經營。始告成功。同時其他各省。間有仿行之者。然徒具皮毛耳。北洋軍。先改名爲常備軍。後又改名爲陸軍。各省之兵勇。則改名爲防軍。及巡防隊等稱。其時陸軍部。共統轄三十六師。並可遙治各省之防軍。及巡防隊。尙無內輕外重之弊。故爲今之計。極應取法先賢。縮減軍額。至三十六師。外加禁衛軍一師。模範軍一師。專爲教授各師軍人射擊。與技術。以達成國防軍三十八師之譜。每師編製一萬人。得三十八萬。其餘七萬人。則爲特別準備軍。駐於京畿附近。與各兵隊彼此協同動作。茲將各軍駐防地區。表列於後。

各軍名稱	各軍數目	分駐地區
滿州軍	四師	奉天駐兩師　吉林駐一師　黑龍江駐一師
北洋軍	十四師	京畿駐四師　永平府駐一師　山海關駐一師　馬廠駐一師　小站駐一師　保定正定駐一師　河間山東　熱河山西安徽　南京江北　及江蘇各駐一師
西北軍	五師	內蒙古駐二　陝西甘肅各駐一　新疆駐一師
西邊軍	二師	四川及川邊共駐二師
西南軍	三師	雲南駐二師　貴州駐一師
粵軍	三師	廣東駐二師　廣西駐一師
南洋軍	四師	江蘇南部駐一師　浙江福建江西各駐一師
中央軍	三師	湖北駐二師　湖南駐一師

以上共卅八師。定於六年內完成分三期訓練。每期二年。於第一期開始。每師內採用新法。組織一軍事學校。內有參謀一班。三營制之步兵一團。騎兵一隊。工兵一連。手溜彈及機關槍一連。鐵道隊一連。衛生隊一隊。第二期倍之。第三期又倍之。若能進行不怠。則三期圓滿後。可以編成一完全師。計兩團制步兵二旅。騎兵一團。砲兵一團。機關槍一營。工兵一營。鐵道隊一營。衛生隊一連。其餘七萬特別準備軍。應與陸同時完成。計騎兵三師。航空三團。鐵甲車三旅。重砲三旅。高射砲一團。通信一團（內含無線電電報電話）此外未經編入國防軍之各部隊。暫令其從事公益事業。以待編製。中國除原有之軍事學校外。如參謀學校也。軍官學校。軍械學校也（未完）

廣告

●青島上海行（滿船航路）
▲榊丸 八月二十六日
▲大連丸 八月三十日
▲唐山丸 八月二十九日

●天津行
▲濟通丸 八月二十七日
▲天湖丸 八月二十四日

●龍口行（往復共旅順不行）
▲龍平丸 八月二十八日

●香港行
▲英順丸 八月二十五日

臨部通吾妻橋 回 丸一商會 電話（代表番號）四一八五番

專屬荷客取扱店 大連汽船株式社會 電話 五八八八番 四二六四番

補腎壯陽添精種子聖藥

官准立案　▲金剛片聖藥▼　謹防假冒　並無分行

主治先天不足腎經虧損房勞過度手淫遺精滑精精液缺乏精冷精薄子嗣艱難陰莖短小陽萎不舉舉而不堅堅而不久房事早洩老年精衰夜尿小便精神困倦頭暈眼花耳作蟬鳴行動心跳動作氣喘四肢無力腰痛腿疼形容枯瘦夜不安寐等症凡因腎虧所發各症無論新久按法服用均有特效此藥純粹補劑非市上所售之興奮品可比如無病常服永保無腎虧陽萎之虞且體健精神充足故東西洋各大醫士每治腎虧陽萎病服必囑其服金剛片聖藥其藥性質和平效力宏富不寒不燥四時皆宜老幼可服毫無流弊眞正百發百中全球無二第一良藥也每日早晚飯前服二片白水送下要有房事前一點鐘時服用四片奏效如神凡腎虧陽萎之人早服一日金剛片聖藥早得一日全愈矣此藥功效甚大非徒自誇患此病購服試用方知言無虛謬耳

▲定價每盒大洋壹元二角　▲半打六元

哈爾濱道外正陽十四道街　總經售處老福春堂批發

安東 大生東　呼蘭河 中興藥房　慶城 魁發東
長春嶺 恆春堂　金州 志義成　甜草崗 泰和永
榆樹縣 泰發永　阿城 世昌永　奉天 鼓樓南
雙洲縣 福生堂　扶餘縣 慶昌福　奉天 歐美藥房
大連 華西藥房　長春 天保堂　小南門裡 大吉祥
小城子 天益堂　安達站 吉盛隆　四平街 源盛東
通河縣 華新藥房　義縣 同昌魁　雙城 華昌藥房
公主嶺 三合公　江省 義信成　綏化縣 仁和公
海倫 興記藥房　帽山 福源合　江省三道鎭 廣和盛
綏化縣 春和堂　一面坡 育成信　同賓縣 振升恆
小城子 同興立　拜泉縣 魁昇東　新民縣 德盛東
雙東 天興棧　呼蘭河 永茂盛　哈拉爾 華英藥房
扶餘縣 同盛長　北鎭縣 毓順永　吉林 泰華西藥房
奉天 震泰報館　江省 泰華西藥房
扶餘縣 天增堂　長春 德和義　大五井子 世興源
長春 泰和祥　雙州縣 世育堂　張家灣 華西藥房
明水縣 廣增和　大黑河 永順彩　五常縣 同義成
三岔河 同慶和　依蘭縣 德盛長　拜泉 福盛東
張家灣 文升藥店　茂興棧 華新藥房　奉天 永年西
偉沙河 德增和　烏珠河 和發玕　依蘭縣 和發順
華川縣 德興永　一面坡 德和興　牛莊 益和德
海拉爾 洪順堂

外埠購買不加郵費不通匯兌郵票代價　無處購買將欵匯哈

哈爾濱道外正陽十四道街眞正　老福春堂總發行店

奉天匯華銀行

股本三百萬元在財政農商部及省署註册專營匯兌存欵等項並辦銀行一切業務
奉票存欵活期一個月月息四厘 定期三個月月息四厘八 六個月月息五厘 一年月息五厘五 一分大宗存欵利息格外從優 存期延長利率隨增
電話中一一三八　電話日一一六番

敝行由美新到各式載重汽車培濟牌大衛牌裝璜美麗製料精良汽缸六個機器堅固又到裏外帶多種外帶內含銅片數層釘子不能穿傷又到各式汽車張圈小軸汽餅塞帶布等零件甚多又備大小各種五金機器建築用品自行車及新樣零件甚多以上諸貨均出自歐美名廠廠質精良用之耐久如蒙賜顧價目特別低廉

奉天　多小公司啓

南市場中電話二一八三六　二一三五號

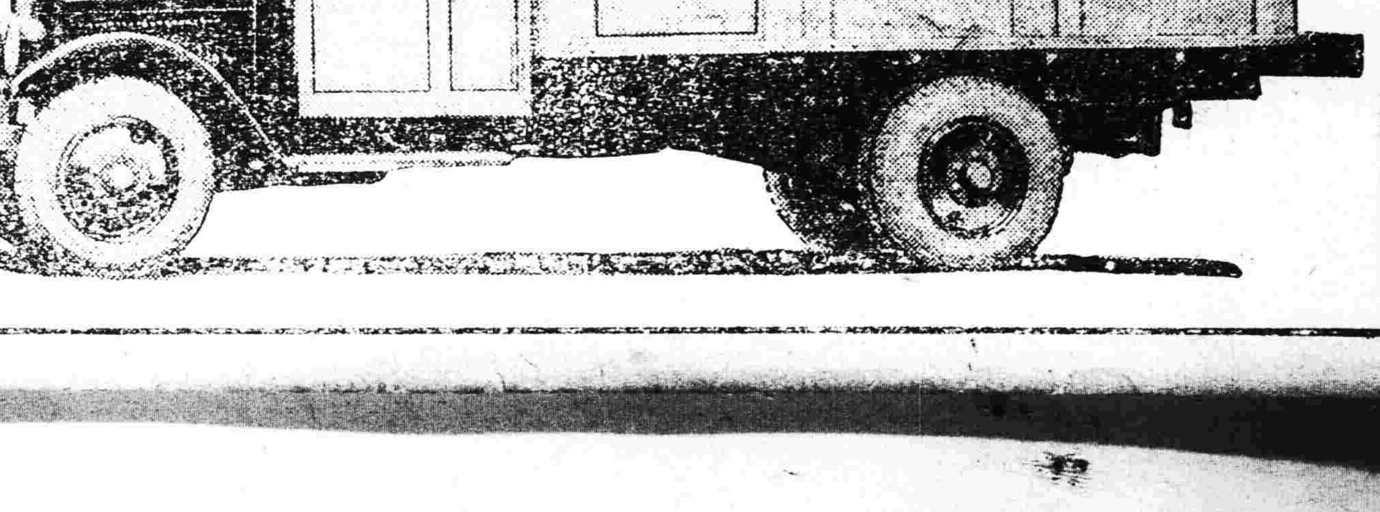

中外要電

馮孫靈犀相通說 寧蔣退隱奉派益焦灼

(廿二日發 北京專電)

據某方面消息孫傳芳與馮玉祥早屬靈犀相通及至最近孫軍奪回江北此種情形漸形濃厚頗爲奉派隱患如直魯聯軍出動隴海路其目的實爲豫防孫馮勢力直接接觸計而此項直魯軍之卒不積極急進亦係憂慮孫軍回北致起肘腋之患無怪自寧蔣失脚以後奉派益謀對寧疏通甚至擬聯絡鄂唐以資對抗

孫向帥府報告戎機 不是「請訓」惟「奉聞」耳

(廿二日發 北京專電)

孫傳芳電致大元帥府報告軍事方針略云擬以十師四混成旅之兵力積極攻略江蘇全省特此奉聞

帥府議決軍事條項

(廿二日發 北京專電)

昨晚大元帥府之軍事會議據某方面消息其決議事項如下

一、孫軍行動任孫傳芳自由意思奉方與之毫無關係惟其將來如果奪回南京乃可任爲蘇皖巡閱使

二、奉派宜以對寧疏通爲原則上之方針

三、促進奉晉寧唐(生智)四角同盟共同聲討馮玉祥

四、奉軍在京漢路佈防以與隴海路之直魯聯軍聯絡討馮

五、勸唐生智軍與馮玉祥軍脫離關係

馮鄂疏通殆已成立 鄭漢已照常通車矣

(廿二日發 北京專電)

鄭州漢口間之直通列車于十九日已照常開車由此觀之馮玉祥之參加武漢政府足資左證

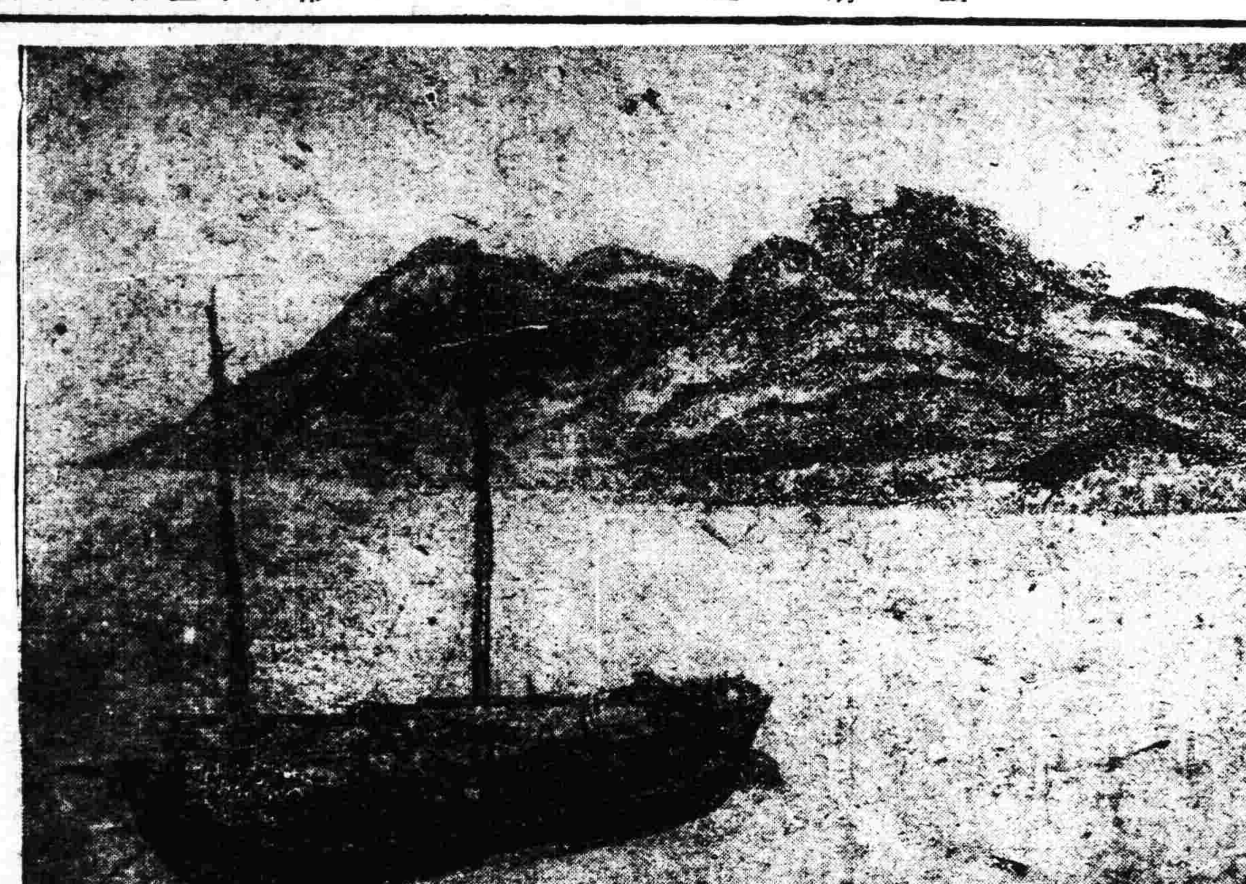

有被孫軍佔領說之焦山

焦山爲揚子江中之小島築有砲台隔流與鎮江砲台相對峙

馮亦參加南京會議

(北京廿二日專電)馮玉祥電致寧政府略謂將派代表參加南京會議

外團協議稅案對策

(北京廿二日專電)南京政府飭令各地方于九月一日決計實行加稅一事因之現下外交團開緊急會議協議對策中

山本氏定期赴任

(東京廿二日專電)山本滿鐵社長定於二十四日由神戶乘坐香港丸輪船首途赴任並聞其伴侶有齋藤神鞭兩理事之眷屬等

日選手首途赴申

(東京廿二日專電)參加極東歐林比克大會之日本體育協會副會長平沼良藏氏一行十五名今日午後七時半由東京出發翌日在神戶轉乘海輪赴滬

墨工亦反對死刑

(舊金山二十一日來電)沙寇決死刑一案墨西哥勞働同盟提出嚴重抗議倘或決計執行死刑全國勞働者絕對實行總罷業云云

巡閱使又將復活

(北京廿二日專電)張作霖現以張宗昌孫傳芳平定江北之戰功擬任張爲直魯巡閱使孫爲蘇皖巡閱使

南軍退據蕪湖

(上海廿二日專電)佔領合肥之北軍一部分軍隊出動於和州瓜州方面進逼采石磯對岸南軍已向蕪湖退却

周白請蔣再起

(上海廿二日專電)周鳳岐於十九日白崇禧於二十日先後赴奉化訪問蔣介石要求出廬起而復職

渤海艦隊再度砲擊吳淞

(上海二十二日專電)渤海艦隊之軍艦四隻於廿一日正午再度砲擊吳淞因之街市起火者二處

漢口米鹽缺之

(東京廿二日專電)據漢口電目下本地米鹽異常缺乏因之恐將激起兵變

孫軍決計積極圖蘇 是時極力籌畫渡江

(廿二日發 上海專電)

孫軍決計一舉而渡長江積極攻略江南各地孫傳芳駐蚌埠鄭俊彥駐烏衣均各運籌督戰就中浦口孫軍猛烈砲擊下關東路揚州方面孫軍亦擬强行渡河而進 一說焦山砲台已被佔領 南軍李宗仁所部第七軍及劉佐龍所部第十五軍已向下游急行出動以資抵禦

攻略江南頗不容易

(廿二日發 東京專電)

據滬寧方面消息津浦線方面之孫傳芳軍依然佔得優勢江北一帶指日可告平定惟江南方面有相當之困難不能急極進展直魯聯軍與奉軍均在京漢線方面充斥似待攻擊河南然目下尚在觀望形勢中

鄂軍陸續順流而東

(廿二日發 上海專電)

據安慶電曩者由九江向寧出發之程潛軍約五千人徵有民船數十隻通過當地順流而下又何健軍約一萬人已抵安慶因之該處人心頗爲動搖

鄂執行委員會結果

(廿二日發 北京專電)

武漢政府于十九日開中央執行委員大會議決遷都於南京之四項大致如下

(一)國民黨之分裂此爲最不幸事黨員應認爲過失而矯正之今後應服從黨規至一切行動亦爲遵守黨規

(二)統一後最大之任務即對帝國主義侵略之抵抗及打破殘餘軍閥

(三)統一後以全力對共產黨應如何誠意進行

(四)以黨治國治軍凡同志者除去封建思想及地盤之關係應服從軍規與黨規

寧漢妥協問題之寧訊 軍委會不能統治軍權 馮玉祥不能再售其計

南京訊云。關於寧漢妥協運動。由洛陽馮玉祥之牽合與調處。雙方頗有捐棄前嫌。專心討共。一致對北之趨向。而在寧要人亦相傳雙方於昨(十一日)在滬籌初步和約之表示。一切詳細辦法。各方由局部會議酌定後。提出大會通過以爲妥協之基礎(一)雙方停止征調行動。除現駐江西安徽部外。請勿將軍隊再向江西安徽境界移動。(二)於短期內擇一適當地點。所有本黨領袖除共產黨與跨黨者外。宜共集合。開一緊急會議(執監聯席大會)專討論黨的問題。此會議所公認爲負咎之人。均當服從議決。各自下野。至適當地點。如難覓得。似可以開封爲最適中。本人當負保護安全之責。惟上屆早於六月杪蔣馮在徐見面時先容。且張靜江胡漢民吳稚暉蔡元培李石曾。鈕永建亦同時當面通過對於第二項之公認負咎人均尚服從議決各自下野。是當時所議與否。抑隨後馮之主張。或出漢方之意。皆未知悉。此屆蓋不外指雙方之領袖如蔣介石汪精衛二人而已。關馮兒雙方又談判。乃預定開封會議案四項。即兩政府併建南京。實行編共。在汴開會解決大計。及停止長江上下游備戰等。經漢派復電。極表贊同。惟汪對於蔣氏個人介蒂甚深。必須蔣去。雖經寧方各要人開脫。但未能得漢方允許。以故一再遷延。最近以軍事上關係。深知久久紛裂、爲他人造機會。殊非所宜、乃歸急轉直下各示讓步。祇於黨國有補。多可犧牲。漢方先驅共黨。以爲實行合作之表示。至此聲氣直接竟通。其關於須委婉且不能直言者。仍由馮氏轉告。愈加接近。本月三日。漢方允開共同之執行監察兩委員大會。解決一切。政府還寧。或在寧設政治分會。皆無成見 馮旋將漢電轉到。並主張迅速舉行會議。祈速決定。因是本月八日寧方軍政各要人答復馮氏。雖蔣介石亦列名。中有伏讀會電。喜極而涕。情勢今既至此。糾紛即已消滅。漢友前電已令共產黨完全退出黨部。則黨事已有整個之善後。並無兩派之爭執。開一第四全會。促三大會之進行。求澈底之整理。自亦宜之。然南京集會。漢口已一再議決。我等已掃室久待。在漢友祇須踐四月之宿諾(指編共)在此間奉交總理之愛都。則漢上重要紛爭。劍履所及。來柄大政。庶弟輩奔走先後。即可免致隕越。至此雙方意見竟不啻完全溶化。而寧方所爭者。在建都南京。開會自在南京。使漢就寧。寧不就漢。惟漢方前經聲明。對此本無成見。北事自易譚判就緒。寧漢兩方所謂第四全會者。即開第四次全國代表大會也。蓋漢方前所爭執。係擁護第三次會議。寧方則依據孫中山遺囑照第一次大會行事。又云促三會之進行。不啻認第三次會議爲合法。與一二兩次會議同處一個地位。其所以如此。不外以示調和。使易於就範之意。惟對蔣氏下野一層。則未之允。故八日寧要人復馮電之結論。有我軍人同志。請任潮翟(李濟琛)坐鎮南中。望孟瀟等(唐生智)肅清上游。而中正(蔣介石)隨我公(指馮)與百川(閻錫山)等以定海內云云 即示不願使蔣下台最明顯處。惟據最近開封開會地點。寧方既未能贊成。故改由滬上爲直接初步之談判。大會仍在寧舉行。並傳蔣氏已願犧牲自己地位。擬將軍權交與胡漢民。或何應欽二人。蓋以胡曾爲副帥。何更可信用。但聞漢方欲令賀耀祖代。故未解決。在此期間。更傳馮方主張。汪精衛與蔣介石同時出洋。各不露下野痕迹。一年或半年爲期。經此過程。然後歸國仍握原政柄。双方無傷。而於實際有補。至軍權方面。暫時不設總司令。完全由軍事委員會。直接辦理。庶可免除爭點。此說雖云如是。就此二點。於初步簽約時 即爲最大難關。昨日滬上之約能成與否。及今日軍委員如何解決。仍在不可知之中。縱云此事可成。將來軍委會主席人選。自是問題。而黨部之主席。亦在問題之中。姑併拭目之。

時事要聞

直魯軍進攻馮軍之戰訊 馮軍向東明定陶退却說

天津訊云。關於曹州方面之戰況。據中國方面所得之報告馮軍及紅槍會。日下正向豫境退却。直魯軍已占嘉祥。向東明定陶等追擊。惟十八日午前汶上縣發現土匪及馮軍便衣隊。擬援亂後方。幸其數不多。一半被擊退一半被捕擬送往兖州。預定廿三四日頃。可將該地方完全肅清云。

京中某要人昨日接直魯聯軍第十三軍軍長劉志陸駐濟南辦公處陳堯杰來電。報告劉志陸已於前日將曹州克復。原電如左。

(上略)總司令劉志陸。李陳謝兩師暨各部隊。於號晚(二十日)攻克曹州。俘虜無算。謹先馳聞。餘續報。陳堯杰箇(廿一日)

又訊。奉軍第十一軍。十八日由武城臨清縣繞道山東冠縣。取包圍馮軍之形勢。大名孫殿英軍。已將該地方之馮軍擊退至安廣平方面。大部隊目下集中於廣城沙河云。

某方面消息。元帥府方面對於隴海路上之馮軍行動。異常注意。所以電召張宗昌來京。亦即以商量此事爲中堅。據聞當局之意。如魯方能籌得十分把握後。奉軍即由京漢線上出動。故京方會議決定後。張宗昌回魯籌備完畢。隴海京漢兩路。即可有絕大舉動云。

濟南電。第四軍長方永昌。十九日午自徐來濟。請示由隴海路入豫攻馮計畫。

又電張敬堯電告在碭山收編黨軍潘晉齋。秦慶麟二部。張電覆照准。潘任二七聯合軍團第二師長。秦任六十六師長。 惟囑隨時注意監察。

日對撤兵事宜形勢

(十六日發 天津專電)

日政府關於山東撤兵問題當聽取本庄中將視察山東一帶情形及芳澤公使歸任後之報告審議後方可實行要之撤兵時機當視武漢、南京、北京、馮玉祥、四者間之關係進展如何再行核奪

芳澤日使已回任矣

(廿二日發 北京專電)

芳澤公使今日午後七時十五分抵京關于寧政府之加稅問題及其他重要案件等尚無端倪惟中國側對于議案積極政策大抵感有不快是今以後該公使之行動頗惹中外注目

唐馮代表到京

京訊云。北方時局。日來似漸穩開展。各方面所派代表。陸續到京者。頗形絡繹。茲聞接據政府某當局所談。摘記大旨如下。

最近各方來京接洽代表甚衆。其中較有重大關係者。一爲兩星期前之唐生智代表。一爲馮玉祥代表。當兩星期前。唐生智派某代表。攜唐親筆信來京。商奉唐提攜。其兩條分攻孫傳芳張宗昌張學良褚玉璞四五人。南中對蔣。備加恐嚇。中有『神人共憤。天地不容。以寇竊狗盜之輩。居龍盤虎踞之地。非合力斬除不可』等語。該代表來京後。迭經磋商。此項提攜。幸告成立。內容極爲簡單。無可足述。時北軍僅過徐州。唐方因約定。俟北軍到蚌唐即派兵東下。惟迄北軍抵浦。唐軍尚無動作察唐拉攏奉方之意。約似亦深懼。因唐甚懼馮擬取武漢地盤也。今蔣雖退職。而對馮目標。仍未消失。故此項提攜之約。當仍繼續存在耳。

馮玉祥近亦派張樹聲來京。與奉商重修舊好。張前奔走奉國間極頻。各要人均曾談過。惟幹部感想。終以馮爲人不敢靠。多不願與接近。張來未有何結果。而幹部之對豫軍事計畫。異常積極。一俟魯張來京。會議決定對豫計畫後。便將實現也。

江北南軍全部撤退

鎮江電。揚子江北岸之南軍似已一律撤淨。此間軍隊陸續向蘇州方輸送中。市內表面尚平穩。但乘便船赴滬避難者居多。市中殆不見青天白日旗。

上海電。據日本方面由鎮江傳來報告云。南軍刻正在向蘇州急切輸送中。

京訊云某方面消息。孫傳芳爲指揮南方軍事。業抵滁州督戰。並檄後方第二軍。全部開到江北。限各軍於一週內攻下南京城。刻孫軍已編成敢死隊三隊。向江浦方面出動。乘擬民船渡江云。

交通當局以同鎮新橋等處橋梁。經黨軍毀損。特派交通隊大隊長强保貴。前往修理。現各處工程行將竣工。交部昨得津浦路局寒電之報告後。即行轉致孫傳芳張宗昌。茲錄原文如左。

蚌埠孫軍團長。濟南張督辦鑒。據津浦鐵路局寒電稱。據交通隊大隊長强保貴。本月十三日電稱。奉飭修理前方橋梁。已將任橋固鎮新橋曹老集等處橋梁修竣。曹老集以南。距蚌約七里之徐家窩橋。日內亦可竣工。等情前來。謹電奉達。交通部皓十九印。

南北妥協空氣仍未已

京訊云。自蔣介石下野後。外間多謂奉寧晉妥協。已不成問題。惟昨據報告。何成濬此次由晉來京。並非自動的。實由奉方電召。故何來京後。即先居大陸飯店。以係爲過客。次日又對外聲明。暫赴西山養病。表面上似與妥協無關。但詳細調查。何之赴西山。係由韓麟春約去。故平時奔走妥協人物。如葛光庭袁華選危道豐及晉方重要代表。均於昨日同往該處。其中當然有一種集議。至於妥協範圍。係何等條件。尚待與閻錫山商決定。大致如下。

一。軍事以目的爲主。暫不談主義。

二。奉寧應照原來計畫。合力同心。以肅清隴海路之東軍。

三。津浦綫應即時停止前進。

四。以上妥協成功後。閻錫山即請蔣介石復出。

五。政治問題。各保現狀。寧軍事解決再行協議。

此外關孫軍之防地。亦有一定辦法云。

王天培被殺已證實

上海電。王天培被槍決。已證實。十軍副軍長高冠吾。聞亦同時被決。傳徐南退却。以王剋扣兵餉爲最大原因。其他軍隊。亦多少與倘有關。

北省官方消息。據上海電。王天培及其副軍長高冠吾。均被槍決。業經證實 惟王所部均係黔產。其中官長大半爲王之弟兄親屬。此後必將引起反動。關係該軍前途甚大云。

湘南起戰雲

漢口電訊。宋鶴庚前奉蔣介石命。聯絡許克祥回竄湘省。現唐生智已下令。聲稱許克祥勾結湘境殘軍陰謀竄入邵陽。蹂躪地方。行同梟匪。嚴令緝拿。並沒收其房屋。物穿且家屬云云。日下張國成已奉唐生智命令。任爲湘南前敵總指揮官。討伐許克祥。宋鶴庚。張氏即令該部開拔赴衡州聽候調遣。張本人亦擬日內前往指揮。三十六軍縮團。亦已奉令由漢抵長沙。即日經株州轉赴衡州。又聞唐生智電令湘南駐軍。總歸唐榮光指揮云。

奉方商量對南對豫計畫 對南擬止於江北勿急進 對豫擬奉直魯分路進攻

京訊云隨張同來者。有秘書長吳桐潤。山東省銀行常協理。及八大處各員。合以衛士等共有一三百人。即接見各要人張當報告(一)規復徐州經過。及現在津浦正面隴海路歸德附近戰事情形(二)解決青島艦隊事件之詳情。嗣以兩次接到大元帥府電話催促。遂於下午二時四十分與潘復一同乘車赴帥府晉謁張作霖當留張在府午餐。至昨日下午六時 止尚未出府。昨晚八時左右。張作霖當召集楊宇霆張作相張學良等。開一會議擬分兩部討論。一爲東南軍事。一爲攻豫計畫。張魯表示。悉唯大元帥之命是聽。本人無何等成見。據聞幹部意旨。對東南擬至江北爲止。暫勿猛進。對豫則由奉直魯分路進攻。直魯軍擔任隴海。奉軍擔任京漢。所有軍隊。配置調遣。以及奉直魯軍。防務聯絡等。皆將于會議時商決。張氏在京。聞無多躭擱。大約四五日。即將返濟云。

黨軍調兵防守滬寧綫

南京訊。浦口方面孫軍十九日晨繼續向南岸黨軍防綫以遠射砲機關槍實行猛烈射擊。迄晚槍聲未止。南京黨軍除向下游移動者外。尚有六萬餘人。大部在上游十五華里內嚴密設防。李宗仁調第七第十四軍防板橋下游江岸附近。並在下關一帶分佈兵力三萬。李宗仁之總司令部已移到南京城內。十九日午後三時。北軍飛機一架向南京散佈傳單。限黨軍於三日內退出南京。否則即調重砲隊進攻。故人心愈爲恐慌。城內居民紛紛逃滬。近黨軍以江南形勢緊迫。現正積極調軍防守。冀挽頹勢。前有駐在吳淞黃埔軍官學生五百餘人。於十九日全部運寧。加入防禦作戰。黨軍計畫。令第一軍何應欽應付江北孫軍。何部已開始集中鎮江。東路總指揮部即設於此。在寧之程潛舊部第六軍楊杰現改稱十八軍。賴世璜部分防南京無錫鎮江。已分別移動。高資由陳繼承師防守。與鎮江駐軍相策應云。又昨日院方介佈蚌埠南方來電。報告佔領浦口。原文如下 (上略)(一)我軍已達浦口(二)東路進至高郵。傳陳調元已將白崇禧監視 (三)據前方各探報。南軍內訌日烈。互相攻擊。無日無之。□□皓(十九)未電。

法權討論會開成立會

京訊云。廿日下午三時。法權討論會。在大理院樓上開會。會長湯漪主席。委員章士釗朱深王蔭泰沈瑞麟吳昆吾江庸及顧問姚震張耀曾石志泉單豫升周沆俱到齊。先由湯漪報告該會最近改組之情形。次姚震聲述政府對該會之希望。及經費減少之原因。於是各委員顧問互相交換意見。決定先對各國修約之法權部份。提出具體辦法。公推湯漪草擬意見書。交下屆開會討論。次決定擬星期三下午開例會一次。於四時散會。

張宗昌抵京

京訊云。張宗昌定二十一日由濟南來京各情形。已如昨報所載。茲聞張氏於五日以前。即已奉到北京方面敦促來京之電令。而終於延未啓行者。有數項原因。即(一)孫傳芳褚玉璞兩人因在前線督師。不能親來。一切意見。必須由張轉達。事前勢不得不爲意見上之交換。在此電報交換意見之中。時間上自必稍爲延宕。(二)徐州濟寧曹州等處。爲北京方面屢次去電傳令魯軍十分注意者。以是在本人未啓行以前。尤不得不向褚玉璞有所指示。俾對付馮軍有相當把握。十九二十兩日。北京方面又有電前去敦促。張氏亦以各事佈置就緒。遂於昨晨由濟登車北上。

濟南電。張宗昌奉張作霖召電。決今(二十)晚首途晉京。傳係列席時變化之奉派最高軍事會議。

又電。今晨三時。張宗昌由濟起程赴京。京訊。昨午十時。張之專車通過天津。是時北京方面已得有報告。除由京畿憲兵司令部及警察廳分別派遣憲兵警察保安隊前往東車站擔任警衛外。時以前齊集車站守候歡迎者。計有潘復。王琦。陳興亞。李垣。林修竹。田步蟾。常國翰。張學良。齊如林 及各要人甚多。東車站門前。計有瀛車五六十輛。下午一時十五分張之專車抵站。歡迎諸人分別登車致候。稍停即下車入頭等候車室休息。約五分鐘。乃出站。張與潘復共乘一瀛車。直返石老娘胡同本宅。隨後各要人亦陸續而來。

皖省政府成立

安徽訊云。安徽省政府於十日上午十時。在黃家操場舉行成立典禮。各界民衆。除參加慶祝外。各商店住戶。均懸掛國旗。並於上午休業半日。以示慶祝。省政府委員到者。爲蔣作賓劉復張秋白李國柱楊賡唐周尹韓安十人。至於參加慶祝民衆。約在五萬以上。並由路錫祿爲慶祝會主席。陳曾墀爲總指揮。開會後按照開會秩序一一舉行。除特派員訓詞外。省黨部係由錢聽東代表致詞。省清黨委員係由葛潤泉代表致詞。至各界代表演說者。爲安慶市黨部代表吳健生。市商民協會代表張佩廷。省教育協會代表譚癸卿。省總工會代表岳季武。省婦女協會代表吳綺等。省政府委員之答詞。則由蔣作賓宣讀後。即呼口號攝影散會。並在各繁盛街市游行一週。沿途大呼口號。觀者途爲之塞。口號爲實現三民主義擁護五權憲法。擁護中央黨部。擁護國民政府。創造光明燦爛和平康樂的安徽。建設廉潔政府。打倒劣紳土豪。打倒一切帝國主義。取消領事裁判權。努力實行清黨工作。中國國民黨萬歲。安徽三千萬革命民衆萬歲。至下午二時始行散會。晚間政府方面。又在大禮堂與宴。到者爲省政府各委員。省黨部委員。省清黨委員。以及各民衆團體代表。不下百餘人。酒過三巡。各委員均相繼演說。至八時許始行散會。聞省政府主席委員。刻已推定管鵬。聞管氏並無兼職。其他各委員均有兼職也。

各地電 八月 商業 倫敦銀塊二四辨一六分一五 奉天 金票對小洋 九月十四日 大連 鈔票對金票 前寄 前引 八月限 九月限 大豆(銀建) 前寄前引 豆油(銀建) 前場寄 前場引 開原 金對小洋 後場 大豆(奉小洋建) 公主 長 哈爾濱 大豆(哈大洋建) 大

國際運輸株式會社

資本金 壹千萬圓

營業科目

一、海陸運送及運送辦理營業
二、倉庫營業
三、代辦及保證行爲
四、包辦勞力
五、委託購買業
六、直接或間接運送關於資金之供給
七、關聯前各項一切之業務

專務取締役 小日山直登

本社 大連市山縣通二三一番地

振替貯金口座大連七八番、郵便私書函大連第七三號
電信略號ダイレンマルン、電話代表番號三一五一番

支店 出張所

大連、營口、奉天、安東、沙河鎮、鐵嶺、開原、四平街、鄭家屯、洮南、泰來、通遼、長春、吉林、哈爾濱、下九台、松花江、伯都訥、榆樹、雙城堡、傅家甸、安達、滿溝、昂昂溪、一面坡、葦井村、島子街、天津、青島、上海、浦潮、釜山、草梁、統營、大邱、仁川、京城、平壤、新義州、元山、咸興、清津、會寧、上三峯、潼關鎮、雄基、臺北、基隆、高雄、東京、神戶

各國自轉車及各種零件

大批發

售價低廉 與衆不同
品質精良 各界贊許
如蒙惠顧 竭誠歡迎

住址 奉天大北門裡

昌和洋行

支店大連天津哈爾濱

最新發明推谷子機器二億八千萬元之鉅利

本機器。具有驚天之生產力。如以四馬力十點鐘。能推一百五拾石之小米。而每石之動力費。僅需小洋壹角八分即妥。且能脫去谷秕子。致於損傷。亦可減少七升。及精米機。即需多數動力。而傷損最多。如以十馬力之動力。推三十石之微量。然現使用舊式碾子。

特號機十點鐘
小米壹百五十石
一號機八十石
超急載兒煤
油發動機・瓦斯
發動機・電動機・
大米機・調帶・鄭
筒・金櫃・機械油・

則其動費。每一石必需二元乃至三元之多。與新發明之推谷子機器比之。每石竟差一九元五角之利益。如特產年米三千萬石計之。足可多得二億八千萬元之鉅利也。

滿蒙獨家經理 奉天八幡地町一番 三省洋行

電話長五〇三番 振替大連一八八三番

最字牌煤油機

與大王牌唐箕附推米機

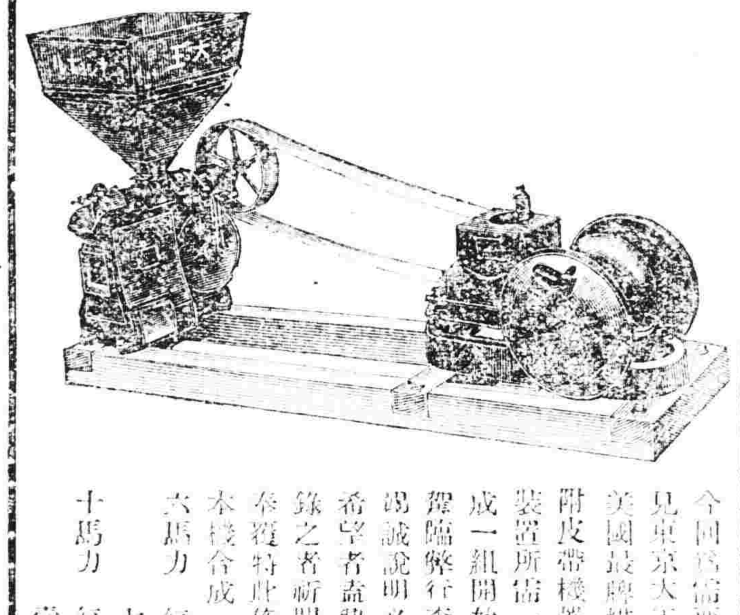

今回因需要家之便宜起見東京大王牌米推機及美國最字牌煤油發動機添附皮帶機器箭等開傳動裝置所需一切之器具合成一組開始組賣詳細請躍臨弊行查看現品莫不竭誠說明必得顧主滿意希望者盍興乎來欲索型錄之者祈賜郵券四分速奉寄特此佈告

本機合成一組之成績
六馬力 每十點鐘出米七千五百斤
十馬力 每十點鐘出米壹萬七千斤

機器五金行

同天洋行

奉天日站琴平町六番地

電話長一四二番

清血 KR 解毒

喜肥力

凡人之生長皆賴乎血液之週流而血液之週流乃所以健康肢體舒展氣管之關要也故血液稍有虧損體質因之衰弱敵染力繼之而減少外毒遂乘一虛而入即醫書所謂血勝毒則敗之血敗毒則勝之實斯理也然毒性不一毒質各異論毒之最烈者莫甚於花柳毒也輕則害及終身重則傳遺後嗣設治之不善即有性命之虞凱輯氏兄弟大醫生洞觀斯情實難袖手故採選上等清血解毒藥材經專門化學藥劑師提取精液毫無雜質藥性溫和而不猛效力宏富而不燥爲達和者易於飲服實係清血藥中之一大王也凱輯氏兄弟大醫生聖藥喜肥力 係清血解毒無上之佳品此藥功能清理血液洗除週身之濕毒及諸種潰瘡使病毒者添置白血球增加敵染力發達筋肉活潑血液專能滅遂毒質使毒循序而出不遺根基凡服此藥者定能脫離病域而登壽世非虛語也凱輯氏兄弟大醫生內服清血解毒喜肥力

主治清血解毒除濕化瘤。皮膚斑點。梅毒痂瘡。骨節疼痛。癩症背瘡喉鼻腫爛。升頂歸後。梅性疥瘡滑。擦腳氣。毒性結核。軟硬疳疾。血分不清。虧氣虧血。男婦各種。婦女花柳梅毒症。或毒性不孕或因毒閉經。或梅毒化胎。或子宮作潰。或毒串終身不孕。赤白帶下。信水差前差後或終日淋漓不止。以及脫落毛髮。頑毒痔瘡。或喉痛音啞。毒染耳聾。或梅毒入骨。一經服用。百毒俱消。血液立清。元氣恢復其身體之繼之而壯設無病之預防。或疑似之毒症。及直接傳染。間接傳染。均可服用。故西人每以凱輯氏兄弟大醫生聖藥喜肥力均贊爲血清誠哉斯言也。

中華代理店

北京各大藥房均有經售 天津各大藥房均有經售 通州心順成 營口萬順成 營口義順成 綏中縣東和堂 義縣大增堂 錦縣福全生 唐山大藥房 秦皇島永盛昌 山海關魯公和祥 煙台福興堂 興城德興昌 旅順仙芝堂 旅順大德堂 金州志義藥局 瓦房店天和堂 呼蘭河天和堂 海林站會榮福

奉天日站恆濟堂 奉天北市場恆濟堂 奉天中西大藥房 奉天和勝泉 奉天裕慶德 奉天大吉祥 奉天萬生堂 公主嶺同利生 四平街三合公 開原大德堂 遼陽德祥源 營口義和堂 營口中西大藥房 營口義成徐記 營口興洪春堂 營口天和堂

千金寨德泰興 梨樹縣天德堂 本溪湖各和盛 安東人生東 安東福興堂 鳳凰城大德生 蓋平盛春義 大石橋德樂合祥 海城德增福 大連西崗和堂 大連西崗廣和堂 大連天和藥房 大連華泰藥房 大連華西藥房 鳥兒疃盛發祥 橫道河子 熊岳天合堂 范家屯新泰興 滿蒿子德慶和 廣生堂

鐵嶺縣福隆永 吉林寶升堂 華甸天益堂 吉林瑞發祥 吉林育生達 吉林順義堂 吉林天益堂 吉林世德堂 吉林下九台 長春世德堂 長春世一堂 長春天和堂 長春城裡同德堂 長春天育仁 洮南縣德興 長春三馬路中西藥房 雙山德興 張家店德泰 雙城縣義合長

雙城縣世昌增 雙城縣世一堂 廣合大同仁 阿城縣世昌永 江省泰華西藥行 一面坡德和鈺 扶餘育升瑞 安達站萬春堂 公主嶺德泰祥 滿州里德茂盛 呼蘭縣錦和彩 呼蘭縣復合堂 綏化縣和發福 綏化縣聚德西 富克錦永生藥房 加木斯天德堂 西集廠百工藥店

通河縣同發德 甜草崗新來春 巴彥縣同泰成 巴彥縣同發廣 信記書局 海倫天豐恆 海倫久逢長 拜泉照相館 華昌 拜泉英美煙公司 蘭西中西新藥房 豐樂鎮通西藥房 大來縣通聚成 衛生藥房 海拉爾洪順堂 寧安縣永生堂 寧安縣振興堂 寧安縣萬生堂

鐵嶺八面城德慶同福合盛 遼源德會慶 奉天撫順美西號 雙城堡永德堂 大沽義和文記

設無處購買請將款寄至總發行哈爾濱道外奉華西藥商行立即奉上不致有誤價目每瓶大洋一元五角打十五元

美女牌葡萄乾

第一補血妙品

小包攜帶便利 食之香甜滋補 做點心最佳

大連市愛宕町二二 東三省總經理

大豐洋行

葡萄乾公司

奉天萬芝堂葠茸莊

葠茸補腎丸

此藥專治男子先天不足後天虧損少年破身太早房勞過度腎虧腎寒興陽不冷如冰夢遺精能精滑骨髓空乏腰痛耳鳴精神短少自汗陽痿及婦女經脈不調赤白帶下蒸以虛冷久不孕育等症服此藥添元精種子壯陽補腎大有奇功每匣現大洋一元一打拾元整

立止咳嗽藥

專治男女老幼諸般咳嗽不論年深日久虛損勞傷咳吐血痰中帶血傷力咳嗽肺傷喘睡不臥安飲食少進內傷外感痰喘不清此藥善能止咳定喘虛肺經清不能補能和清散管保養血清永不再犯立見功效每付現大洋去根拾付三元五付一元八角

神效虎骨酒

專治腰腿疼痛手足麻木半身不遂五勞七傷服此酒神效每大瓶現大洋二元中瓶一元

開胃止痛丸

專治男婦心胃疼痛胸膈脹滿飲食無味嘔吐惡心寒積肚痛等症服之甚效每付現大洋三角每拾付二圓五五付一元參

雙合化痞膏

專貼男婦諸般積聚心胃疼痛胸膈脹滿氣逆不舒氣泄瀉痢疾遺精疝氣腿疼積痛手足麻木小兒食積痞塊下墜脫肛肚腹疼痛常貼此膏化痞消積速效每貼現大洋四角

牛黃上清丸

專治上焦風熱內發言語或痰火眩暈咽喉風頭身痛聲不繁寒舌乾四時不利口燥赤腫耳鳴等症疫眼目神效每大盒現大服之一元小盒五角

保胎健母丸

專治婦人患胎或一次二次或墮胎者之後久服此藥萬勿受孕墜胎之患誠屬保胎良藥每匣現大洋一元

宋氏救喉散

專治喉痺喉症諸喉乳蛾喉瘟喉疹痘症單雙喉花柳不攻或喉毒纏爛水漿不進吹之立破見功效每大瓶現大洋陸角每小瓶參角

（此藥各埠均有代售外埠函購郵費自備）

本號奉天省城大西關路南分號商埠北市場萬芝堂謹啟中國電話壹千壹百四十三號

小便中之警告

●君小便色赤混濁氣穢難聞否
●君小便短少刺熱便後尿道不舒否
●此皆腎部虧弱之天然徵象

試觀世之腰駝背曲者。數以千百計。彼輩日復一日。未免受骨痛背痛等纏綿不已之痛楚。視生活若苦事。已成中年時警告。置之不顧。論成老先衰之現象。早見二三十年後之狀況。

君一見此種現象。應速服第威德補腎丸。以獲補腎健腎之佳果。身體日强。則該項危險警告。亦即漸次消滅。康健長生。庶幾有望。

■保能見效

此丸之價值也。

第威德補腎丸。已爲擔保。確能奏效。君可在未買整瓶丸葯前。先以樣品試驗。則可知

贈券

啓者奉上　貴公司贈券一紙附郵票一角作包札寄費即請惠寄第威德補腎丸樣盒一份寄至

省　縣　街　號　君收

整瓶藥丸各大藥房均有出售

價目 大瓶 二元七角半 半打 十五元
小瓶 一元五角 半打 八元

東三省總代理營口 源來盛洋行

寫眞說明

自奉軍河南敗退以來紅槍會乃乘間而起一時保大彰鄗一帶蔓延猖獗竟使奉軍當之束手無策大有剿不勝剿撫不勝撫之概而馮玉祥尤利用渠輩以攖討赤之鋒是爲三四方面軍團將士所最恨之切齒不置者也近來爲再師入河南計遂將擄得紅槍會之矛戈刀槍延師教練以爲他日疆塲之需此圖即爲三四方面軍團技術隊最近演習花槍雙刀之光景也

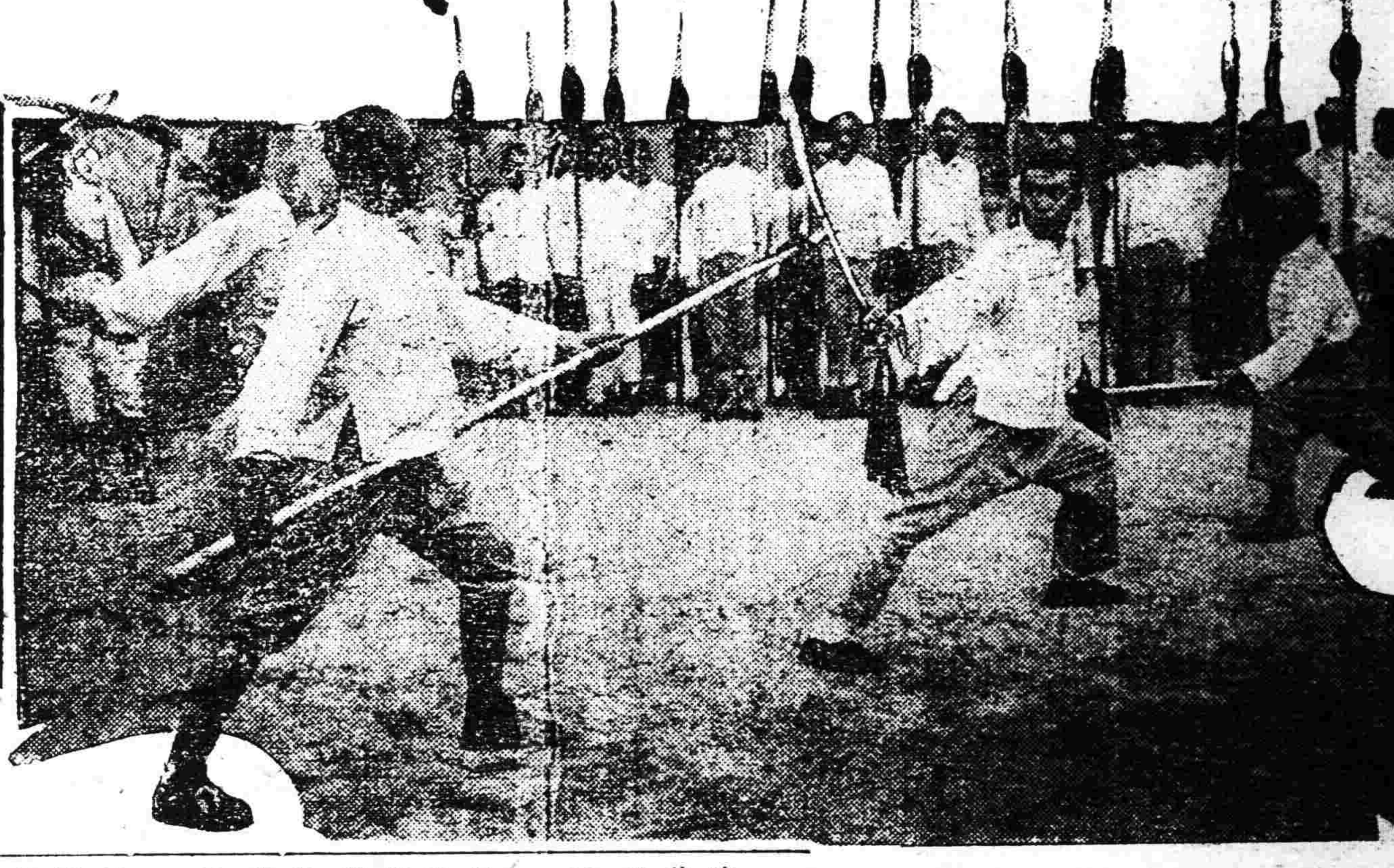

東三省新聞

▲奉天▼

○擬請撤回征調警甲

鎮威上將軍公署據錦縣知事張國而呈謂縣屬警察被各處軍隊征調服務者已達一百八十名之多縣境防務重要警甲不敷支配擬請轉飭駐錦各軍迅將征調服務之警甲一律撤回以資分担防務軍署據請後即飭駐錦各軍一體查照云

○康平縣匪勢披猖

警務處據康平縣知事李成善呈報縣境由阜新竄入太字兒佐樂等帮匪二百餘名又由法庫竄來股匪一百五十餘名盤踞高窩堡光定營子等處燒殺肆行無忌縣屬警甲力單實難剿擊應請派警協剿陳處長得訊即電飭昌康梨懷剿匪聯防總指揮戚文峯火速督隊前往援擊以期早日殄滅云

○附稅處請撥經費

省署據大通關征收附加稅處長李友蘭呈謂職處自六月開辦以來已屆應領七月份經費之期請照原案撥解現大洋二千五百元以便支付等情省長據情後即飭財政廳照撥云

○日駐軍參長易人

日本駐滿陸軍第十四師團部參謀長東業經他調遺缺陸軍省已委村井氏接充村井奉命已于廿二日早來奉向各方面陳述就任之辭以資聯感情云

○官銀號購到銀塊

東三省官銀號彭總辦爲鑄造現洋特派員赴上海採購銀塊聞已購到三百萬兩如盡鼓鑄現洋可得五六百萬元云

○四六地價交省庫

清丈局爲辦理義安以丈放昌懷等六縣租佃地畝四六成價款業將六月份征收掃數解繳省在案茲查七月份又據各縣解到奉大洋二百二十六萬零四百九十六元七角一分自應遵解送於月之二十二日檢同斯欵如數解交省署轉發省庫收儲云

○請准增加教育費

教育廳祁公亮廳長以各校之添級與留學經費在在需欵原有之經費額數實在不敷應用一再呈請省公署增加經費現聞已經莫省長核准增加一百萬元云

○日議長局長蒞奉

森田日衆議院議長永田東京市電氣局長一行七名于廿三日午後一時由日來奉下榻于瀋陽館

○張廳長擬減警薪

巡警月薪前因百物昂貴屢次增加以致每月虧欵若干無所籌補近來錢法平穩物價低落警察廳長張樂山擬將每人警月薪減去十五元以免虧累云

○組織赴日參觀團

據教育界消息教育廳長祁公亮爲遴就教育人材計與各學校長省視學等計劃結果擬定組織赴日參觀團一行四十名以便前往日本參觀教育用資借鏡云

○遼源搜獲軍火犯

省署據遼源縣知事張元愷呈謂據七區區官劉撫民呈謂在大官屯地方搜得販賣軍火犯闞連峯一名暨槍十支子彈三百五十粒當即收案研訊據供所販槍彈非自購買係受劉永清等古山一託等情遂即飭警傳提務期歸

案先行報請核辦等情莫代省長據報後即飭該知事迅將主犯提署依法擬處云

○飭發錦西民槍照

錦西縣知事劉寅祉以該縣第七區民國劉谿然等二百五十六人所用之槍械均係私自購買自應遵發槍照以資証實特向省署呈請按數印發茲聞省署已准其所請於昨廿二日將此項槍照二百五十六張如數列印完竣飭發該縣收訖轉發應用云

○儲蓄會之公積金

奉天儲蓄會開辦迄今已滿十載公積金一項已足法定額數二百六十一萬六千餘元尙有備抵濱江房價之公積金合共一千一百卌一萬六千餘元如與普通商號之資本比較尙有過之無不及云

○飭會查試辦飛船

省公署據公民趙雲峯等呈請擬在鴨渾兩江試辦飛船等情是否可行已於廿二日飭令安東關監督齊耀珹會同實業廳長張之漢查明具覆以憑核辦云

○職業校招生揭曉

紡紗廠附設職業學校前曾招考新生業已考試完畢錄取王廷輔李甫田劉卿武李順東丁其家等廿五名於日昨揭曉云

○陶景濳之新位置

前省會警察廳長陶景濳卸職後經莫省長委以諮議閑職茲聞莫氏查陶才力尙好堪以任用特委爲海柳稅捐局長按海柳爲奉省稅捐中之最肥缺美者云

○警處更調警所長

全省警務處陳處長查鳳城本溪二縣警察所長應行更調因特調時遠岫爲鳳城縣警甲所長陳毓芳爲本溪縣警甲所長以期人地相宜易於整理云

○董知事來省請示

署理遼陽縣知事董英森頃因地方某項公務必須向省座面陳請示辦法俾便遵行特於月之二十二日由任地來省於是日下午三時入省署晉謁莫代省長請示一切云

○田旅長公畢回防

東北陸軍三十一旅旅長田德勝前因請領軍需報告防務各事特行來省謁見當局面陳一切現該旅長諸事完竣遂於昨二十二日回防去矣

○海龍稅局長易委

財政廳長莫柳忱以海龍縣稅捐局長自與武任期已滿應行調省另用遺缺不可久懸遂委徐穆鏞接充已於廿

二日午後發表云

○省署令呈報匪患

省公署爲慎重治安起見頃令各縣知事凡該管內發生匪盜人數在五十名以上者可速呈報以便令知各該鄰縣警甲會剿庶可早日肅清云

○鐵嶺中校長人選

教育廳長祁公亮現因鐵嶺縣中學校長張舜卿因有他就呈請辭職業經照准遺席特委楊潤田接充楊氏遵即前往接收視事云

○馬硝磺局長回錦

錦縣硝磺局長馬景山因該局重要事宜特行來省謁見當局有所陳商現該局長諸事完畢遂於廿二日回錦以重職守云

○王秘書奉委視事

東三省保安司令部帥內公文事繁秘書乏人有王錫闊者堪以勝任特委爲一等秘書王氏奉委遂於二十二日到部視事云

○調查員奉命出發

警務處調查員宋日三頃奉省警察長趙質林之命前往莊安一帶調查警甲成績及指揮剿匪事宜該氏奉命現已於昨廿二日前往莊河縣一俟公畢即當回省云

○一監請欵修圍墻

奉天高等檢察廳長趙梯青據奉天第一監獄典獄長呈謂監獄東面圍墻年久失修遂於日前因雨坍倒亟應早爲修復以重監守茲已招工承修預定工料欵項奉大洋二千○卅元應請鈞核勘估撥欵等情該廳長據此除准撥欵興修外並派科員前往勘估云

○魏繩員被控行查

清丈廳旗地繩員魏裕華因有仗勢欺人勒索民財情事被人控諸省長公署省長據呈當令該地方遵調源軍公激查具報以憑核辦云

○粮秣廠定期投標

奉天陸軍糧秣廠查該廠麩皮碎米與帽糧均係招商包銷以兩月爲一期期滿仍擬續行招商包銷有欲承辦者於九月一日上午十鐘到本廠副官處繳押金奉大洋一千元然後投標價高中標如投標價均低仍行另投云

▲長春▼

○嚴禁韓僑墾荒訊

吉敦沿線荒地綿亘韓僑之遷往開墾者前後相屬其概要已略紀前報茲聞當道以韓氏加入共產黨者日來雖保不藉此宣傳赤化妨害治安爲未雨綢繆計自不能不先事禁止刻已訓令各屬知照一體嚴禁遇有遷徙之韓民查詢明白始可放行云▲

○東鐵教育費解決

案懸未決之東鐵教育費經此次理事會我國理事強硬主張全部收回後東鐵局長葉姆夏諸夫氏亦稍形讓步結果關於中國方面學校之教育經費按月由管理局支給蕭葉氏以經費可讓而管理局之實權仍須保重也▲

○投標修路之詳誌

本城市面日見發展復又設置自來水機工洪大非昔可比商埠由新開門至車站馬路首先提議翻修及展寬係由警廳長及市政所長等互相籌議該路預估價格係硬充行家之張玉川估計需吉洋十二萬條無如張某暗通心腹并與其上峯狼狽爲奸日前在警廳院內投標及至午前十二鐘時承包是工者不下十家聲集候示未幾由廳長出將各包工估單取出選擇價最高者二份一十二萬條者有十一萬條者九萬條者七萬六萬不等該廳長竟欲以十一萬條者表決正議決間市政所長到場略向投標者幾家彼時與提言擬以高價者爲合格該所長恐事爭執當即席前即制然投九萬條者尙擬發言見廳長聲言來日表決各工人始散數日後監工張某與市長及廳長密議妥協於日昨發表該路案歸十一萬條者承做由此推想其弊端可知矣

▲吉林▼

○捷克飛機過境辦法

捷克斯拉夫陸軍飛行隊陸軍中佐司加拉乘飛機由捷京經西伯利亞過滿洲里哈爾濱長春奉天朝鮮平壤至日本東京其目的在試驗長途飛行之能力入中國境內在奉天降落停留一夜將來由安東出境飛行路綫均沿東鐵滿鐵各路綫航行除司加拉外隨行爲機有鐵飛機式樣Bepuai標識S.16發動機四百五十匹馬力業於七月廿五日由捷京起程何時到中國境尙無確期省署已接有北京政府軍事部之函告並附有中國特准捷克飛機飛航國境臨時辦法九條省署已令吉長濱江兩道尹警務處查照辦理其入境辦法（一）此項捷克陸軍將校乘坐飛機練習本部不認爲軍用并不得作他用由駐京捷克代表先期正式通告經中國政府特許後方飛航入境之第一站及在中國境內降落地點均由中國政府派員檢查（二）先由駐京捷克代表將左列事項開送查核（甲）入境出境地點（乙）飛行目的（丙）須至地方及經過路綫（丁）出發及到達并在中國停留各日期（戊）飛航員人數及姓名（己）飛機之式樣及數目標識發動機之式樣及馬力（三）捷克飛機經中國境飛經之航線由捷克代表開在中國政府核准後指定之該飛機應即按照指定路綫飛航不得飛往他處并不得於指定地點以外自由升降至該綫路左右界綫共爲卅公里（四）此次克飛機在中國指定之航綫內飛航時其奉天兵工廠周圍五公里之上面因有軍事關係不得飛航經過（五）此次捷克飛機來華中政府於奉天一處指定地點允許其自臨時飛機升降場但僅供此次飛機上下應用一次（六）不得携帶違禁物品照於器具無線電機及郵件並運報貨物（七）沿綫經過人煙稠密地方不得爲低度之飛行致危及人民生命財產並不得由天空撤落物品（八）此次捷克之飛機在中國境內飛航須携帶各種之飛航必備之證書及日記以備檢查並遵守空中一切規則（九）以上辦法係此次捷克飛機試演飛行飛航入境臨時特許之一次辦法與中國尙未批准之國際航空條約無關▲

▲營口▼

○聯合會改選職員

營口報界聯合會茲因職員任期屆滿於廿二日召集各員會議經衆表決定於廿六日另行改選云

▲遼陽▼

○令報警甲之統計

警甲所奉警處令爲整頓計飭令各縣警所呈報辦法（一）劃分警甲區所數目及地點（二）警甲官長人數及士丁詳細人數（三）由教練所畢業人數（四）警甲槍械馬匹詳細之數云

○調查郵務員蒞遼

奉天郵務管理局昨派巡員張某來遼調查分局辦理成績若何有無弊端亟應調查俟視察畢即行返奉云

▲開原▼

○警察所令報匪訊

開原縣警察事務所於十八日通令各區警甲略云案奉警務處訓令內開嗣後如該管境內發生匪盜人數在五十人以上者須即時逕報到處以便通令各該鄰縣協剿而免醸成巨患等因遵飭所屬各該區巡保甲長實力奉行云

○教廳令學生崇儉

開原縣教育公所茲奉教育廳令現查各校學生率多不服制服一味習尙時髦殊失崇儉之道爲此令仰該所迅即令禁以維校風云

○令具報駐所房基

開原縣警察事務所爲慎重駐所房基計於本月廿日通令各區警甲遵於文到日務將駐在防所房基寬長丈尺是否官産具實呈報以憑存查云

▲西安▼

○遼省令建築社倉

西安縣署前者奉到省長公署訓令內開略謂爲防天年旱澇欲慰人民饑饉起見各縣須建築社倉積存糧穀備荒年而重民食等因張理棠縣長奉到斯令後特令第一區長劉興漢擇地建築社倉以便積穀劉區長奉令後刻已擇妥第一區公所後院地勢高亢而又平坦近正購置一切材料不日即行興工建築云

○梅西路開辦石工

西安縣至海龍縣境之梅河口經奉海鐵路公司定名爲梅西支路斯路之土工約長二百餘華里從今歲春間開工刻下土工業已告竣所有各段橋梁均應積極進行近經第十九工區在西安縣城南門外龍首麓東南方面擇妥石場不日即行工作劈打石塊俾墳道路云

○縣三校遷入新舍

西安縣立第三小學校年來辦理甚爲發展其舊校舍原在西大街小河西路南因級數添加房屋不足應用於今歲春初經王晉之教育所長呈請縣署並轉請教育財政兩廳川教育欵購妥城內西北隅地畝若干建築教室及宿舍若干間新校業已落成於暑假後經劉晉禹校長將該校遷入新舍以免湫隘云

○中學校聘到教員

西安縣立初級中學校國文教員蘇慶雨因有他就於暑假前辭退該校教職張叙然校長以國文在學校爲主要科目在人生爲必需利器欲學生增進文明非有專長國文教員不可特往省垣聘到奉天兩級師範畢業之張心如到安担任該校中學生國文課程云

▲綏中▼

○分發銀市入場證

本縣商會會長劉玉堂任職數載辦理會務頗稱認眞本年復與衆會董將會內各務大加整頓以圖刷新現又鑒於每日各商上銀市時秩序極亂故開會議妥調查上市人數製造銀質入場證凡上市者必須帶證方准入場以免雜亂而維秩序昨將該證製就特於二十一日分發各商云

各地方新聞

▲天津▼

○金城銀行改分號

天津金城銀行擬在大連設立支店已誌前報近因銀行之許可請領頗難乃擬改設金城銀號其性質與錢莊相同業已向官廳請領認可云

批示

◎省長公署（廿一日）

▲王紹平　呈爲案經確定縣執行不力仍懇由署派員令縣執行由批仍仰新民縣知事查明核辦具報

▲張慶林　呈爲判決已久請飭縣執行以免拖累由批仰瀋陽縣知事查明

▲路永清　呈爲會產解決禾稼無着請求補判以杜狡展由批仰遼中縣知事併案

▲于雅堂　呈爲同案被誣蒙赦不一等情由批仰高等檢察廳迅即查明核辦

◎高等審判廳（廿二日）

▲劉銘文　呈與田廣巨因股欵涉訟上訴由批月之廿二日開庭審理

◎實業廳（廿二日）

▲姜維清　呈爲西安縣蠶照購更換呈請代表人等情由批呈送來廳均存

◎清丈局（廿一日）

▲任明清　呈爲產權既經放棄翻滕藏爭頒懇憑據發照以保生業由批仰候令縣該催欵員併案查明呈覆

冠蓋往來

▲水谷關東廳地方課長廿三日由安東來奉

▲河合關東廳衛生課長廿三日由安過奉赴連

▲臼井關東廳土木技師廿二日赴安東

▲三谷日駐奉憲兵隊長廿三日由旅回奉

瀟洒清幽之巴蜀絕景　三峽秋光（七）

◇◇雲深穴遠之◇◇

三游洞

梅香繞砌寒千古　杖履低吟有兩蘇

有歲斯有洞。五嶽八荒。凡藏以崗顯者。徵諸淵鑒類錄。都七十有一。蓋中國之名窟。而天下之奇穴也。引馬呼猿。攝龍乘魚。無一不遂。且亦無一不秀。然非巴峽之勝也。金粟玉簫。流香浮石。有異景。有奇蹟。借入獨顧使者。不可以遊。是亦異地之秋光耳。稀歸之東。宜昌之西。三峽峽門之南津關附近。由溪與大江會流處。玉澗冰川。引人以入於深穴者。無他。古詩中三游洞之石陛耳。洞在谿上。大江其流南。有小棧道自階通十仞側壁。中道有山水請音之山門者。即洞寺入口也。入門輒由折抵游洞。洞廣約二十丈。鍾乳下垂。滿劍佛像。幽邃由水中之超世境也。洞皆陰晴。綠苔蔚然。冷風吹來。涼氣侵骨。樹下有梅。晚生條香。陡崖疾瀑。雖日本山谷之小景。亦所不如。是即唐宋詞客之盤桓地。久馳膾於天下士人之口者。洞之三室。雖爲古代大儒履杖頓經之所。而今日已亦汚穢不堪。蓋洞僧不知保存有名之雅跡。烹茶煮飯。放浪悠處。遂使幽秀仙窟。一變而爲鳥巢獸穴。圯然而又濁暗矣。唐時白樂天嘗遊於此。歷後東坡兄弟及乃翁老泉。每過宜昌。必策杖納屐來遊。視爲巴峽中唯一之奇觀。老泉有詩曰。

洞門蒼石流成乳。
山下寒梅冷欲冰。
天寒二子若求去。
我欲居之亦不能。

可知當日。我大詩人蘇翁。父偕二子而流此矣。夫東坡子由。俱有歸意。老泉猶顧景愛遊不已。足徵其視洞爲勝。不忍以遽去也。東坡亦有詩曰。

凍雨霏霏半成雪。
遊人屐冷蒼苔滑。
不辭携被巖底眠。
洞口雲深夜無月。

觀於此詩。則東坡遊此。似在九十月之交。蓋雨凍成雪。而尙有蒼苔。携被低眠。猶不辭巖脚之下。或爲非與乃翁同遊。而又獨自留此。亦未可知。要之。東坡之喜斯洞而坐忘苦。誠亦有羲皇上人之雅興矣。洞下平崖。現有德人別業三五。爲外人避暑之地。新秋消遣之區。遊洞者已無復下榻於洞寺中者云。

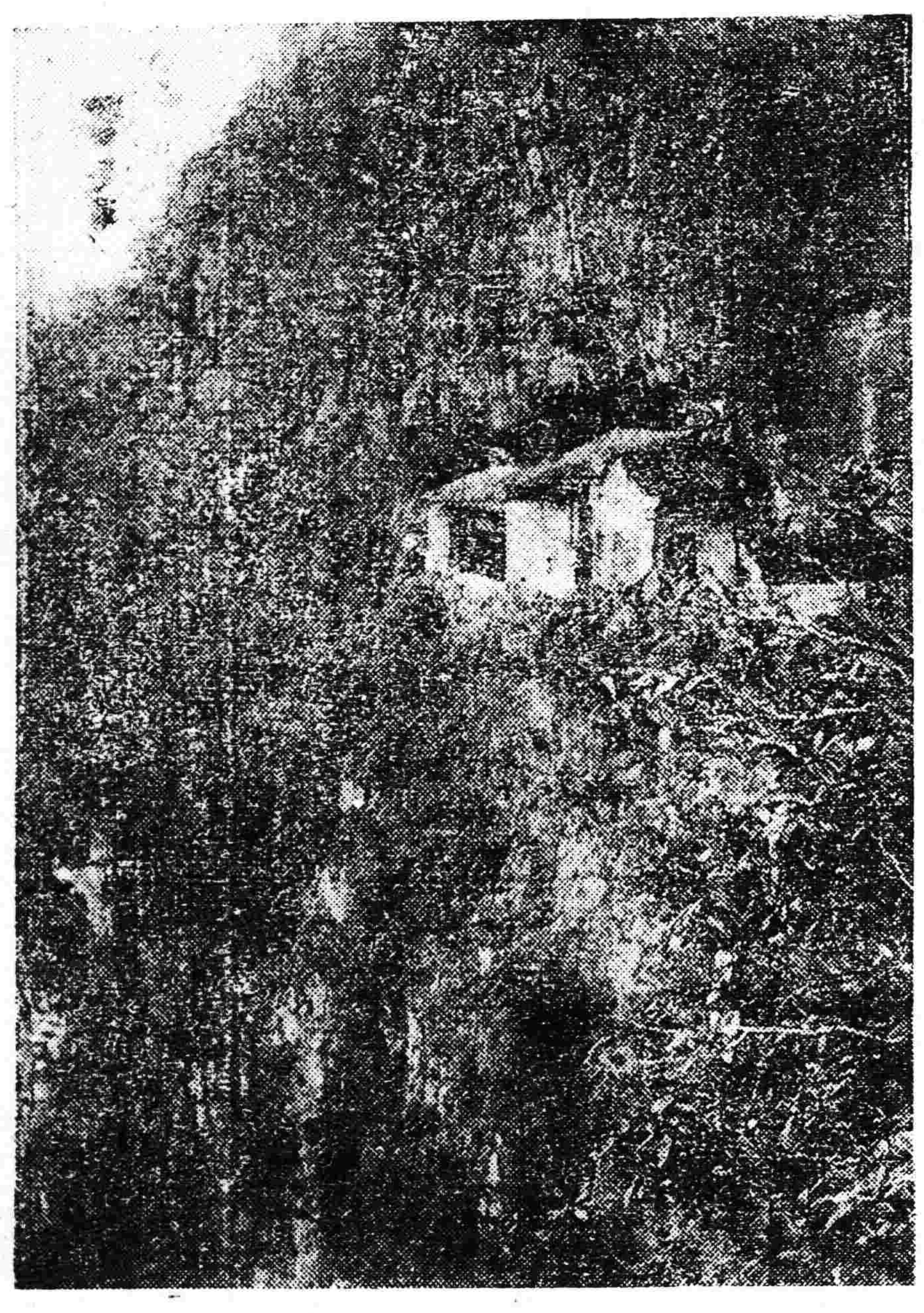

◇…關係三游洞之全景。

裝訂精緻　印刷鮮明

莫柳忱先生題字
誠執中先生序文
于振甫先生題字
袁潔珊先生題字
汪席珍先生題字
于思泊先生題字
陶犀然先生序文
王冷佛先生題簽

四六版三百二十頁

東三省古蹟遺聞續編

歷史者已往之陳迹也其所記載無非典章制度及一切事蹟而已曷爲而爲後人所重視以其爲文獻也所以聲名文物之邦國有史縣有志野有乘稽古者一經披覽巨細畢張惟東三省則志乘闕如已往之事跡邈焉而無可考長此以往則歷年愈久跡愈晦而聞愈寡有志之士縱欲爲有條理之編纂苦於茲事體大非數人十數人之心思耳目所能賅況際此人欲橫流之會更無人擔荷仔肩故本社於甲子歲徵集東三省古蹟遺聞併金息侯先生所著之奉天古蹟考彙爲一編以行世嗣又賡續求徵除沙汰外所得稿件逾於疇昔雖其中不無道聽塗說之弊要足以補前編所未備後之覽者或亦足資依據歟

定價連郵現洋壹元　郵票代價一概不收

盛京時報社發行

自由論壇

◎投稿者注意　本欄歡迎投稿任憑作者對於國事及地方事宜自由發揮意見有所批評然須出諸公正平允如有意訴謗或藉以攻訐各個人者本社一概屏棄並須具眞實姓名於稿尾以杜流弊

▲忠恕●　忠有廣義狹義之分狹義之忠忠於己之謂也廣義之忠忠於人之謂也忠於己者未必忠於人而忠於人者則必忠於己也所謂忠於人者即恕也蓋忠於人者必推己及人以之治民好民之所好惡民之所惡效忠於民即效忠於國若是則民無不服國無不治故辨別人之忠否祇須從能否行恕一點觀察而眞能忠於國者必重恕（達中）

▲犧牲●　夫犧牲者固夫人所不甘也非至無可奈何之時而決無自甘犧牲其一切者也惟毅力較强與目光較銳者乃能爲之其所以能然者夫豈常人之所能及乎凡人作事處左右爲難或進退維谷之時有毅力者則必自省其犧牲之與否孰爲利害苟能利於進行者雖碎首焚身在所非惜豈犧牲而足以饜其心乎且夫彼之所以忍於犧牲者所以期未犧牲者之能努力而竟其未竟之功也能夫如是則犧牲者其庶有慰於衷乎（雲裳）

▲測定●　時事無定而重大變化後尤難測度以變化之發生原因甚爲複雜原因既複雜各方對於變化之觀念自然不同而對於結束變化之方法及形式亦遂各異集各種意見以決定各種方法何去何從殆將隨時事爲轉移非可就一時之現象所能推斷者矣不特此也各種方法以外或竟另有途徑亦未可知因上文所述各種方法指已知之關係各方而言然而人事變化不可捉摸所謂關係者本無一定範圍則影響所及或竟使變化另轉其方向以舊事證之往往至結局時適然出各方擬議之外皆由於此此則更難預測矣（浩然）

東三省雜報

△奉　天▽

請卸科長

洮昌道尹戰滌塵以該公署第一科長王家哲任差有年政績卓著克勤服務以致積勞殞命査該故員身後蕭條殊堪憫惻特於月之二十日向省署呈請援照撫恤在職文官積勞病故條例給恤四八大洋六百元以恤遺族蒙莫代省長核准即仰該員遺族具領云

招領失物

京奉路廿一日由京回奉之早車抵站後坐客下車路警檢査車內見三等車中有白布包一個不知何人丟失遂在候車室外牌示招領云

呈請彈壓

東關天齊廟因建立石碑規定演戲數日特呈請憲兵警察各當局酌派兵警彈壓一俟批准定於舊曆八月初三日開演云

挪移電桿

小西關各商未拆除雨搭時街道窄狹電話電燈之線桿皆在雨搭旁現因雨搭拆除馬路擴充電桿立於街中有碍交通遂各令技師率領工人將電桿挪移路側云

大興土木

大西邊門外馬路灣西附屬地前者房屋無多市面蕭條今夏該地領戶竟衛大興土木建築樓房竣工者有之未竣工者有之日臻發達之象可預卜矣

發給恤金

實業廳長張之漢査興京林區駐在所長張述武積勞病故特呈請省署准給恤金奉大洋一千五百元以示體恤昨已飭其家屬具領云

棄父作壽

小南關住戶文某在某公所充差現年不滿半百尙有老父因家庭失和老父另居他處致與文某經其子大開壽筵僱有戲法叩賀等頗稱熱鬧惟棄老父於不顧未悉此心安否

大摸銀元

昨二十二日金銀庫胡同某飯店門首之洋溝有一錢舖者持現洋三元墜於溝內溝內穢水甚多路紳從起大澳特摸因水中污泥過多摸有半小時之久始將現洋如數撈出云

一踢四元

昨大北關變德當胡同趙姓十餘小兒在路傍摸土爲戲適有兵工廠工匠趙士堯行抵該處不悉因何將趙兒大踢一腳趙兒被踢滿地亂滾呼痛不已趙某覩此情景亦束手無策遂出奉票四元交與趙兒令買藥餌而趙兒得錢即跳躍而去

負債潛逃

小西邊門外十間房某雜貨舖執事許某因有嗜好積欠債務千數百元無法償還竟於二十一日潛逃各債主呈請商會將貨物査封以便分劈云

△長　春▽

通緝逃兵

保安二隊隊兵楊寬壁二十日晨八點時請短號二小時赴街購物無如該兵竟由此逃跑至晚未歸排長李某當帶隊兵四出尋找未得踪跡旋即査點公物幸無短少遂即報廳飭屬通緝云

匪槍傷人

警察三署管內北門外錢商萬鎰泰昨晚八點時其執事杜某祥出外關窗時由南來一少年可二十歲許至此止步趨前揭關閉門聲言換錢隨手掏出手槍直向杜某擊去正中脖部當時倒地該匪恐久延難逃撤退向北逃逸崗警傳某聞槍後即往査詢幷電知警廳飭屬堵緝時以天黑及至通令設卡巡捉該匪已杳如黃鶴矣

鑾張進貢

「雙穗嘉禾」「敵犯攝影」

張宗昌此次來京。偕有山東臨淸某姓麥田所出之雙穗大麥。盛以錦匣。呈張作霖閱。以表示『國家之瑞』之意。除此之外。尙攜來像片兩張。一爲馬賊被逮後所照之帶刑具像片。一爲馬之參謀長及黨代表與馮玉祥之軍法處主任被槍斃後之合影。一倂交張作霖云。

捉獲盜犯

偵緝隊員梁守權晚十一點帶同探警蕭長春等訪賊行至平康里三等妓館三順堂妓女隻亭處該妓留有宿客一名面色兇惡甚爲可疑該偵緝員等見之當即趨前盤詰答詞支離當即帶隊研訊該犯爲廉鳳山供久慣爲匪侶匪劉鳳閣彭洛挖疸王成吉等素爲强綁之夥伴并由其腰內搜出官帖哈洋等物轉送警廳訊辦云

討債涉訟

警察三署四道街民戶周延生家貝夫婦二人屢次患病曾服孟紹禎藥數十劑計七元餘迄討未付昨該夫婦二人在街納涼被孟某遇見向其討款仍回推延是以相扭赴署將原被轉送法廳訊辦云

查獲煙犯

城內審判廳胡同住戶劉姓家終日吸食鴉片昨日下午一點時崗警傳某下班後經過聞悉回署報告當飭警協捕方進屋內正值劉呂氏臥榻吸烟當場抓獲帶署訊問供認吸烟不諱連同人証送交法廳懲治云

賭犯送懲

本埠一署管內門牌二三五〇號民戶陳九思家終日設賭漁利昨午後四點時偵緝隊員梁守權等出勤聞該戶賭聲當即進屋正見四人團坐五觀紙牌當場抓獲交管界訊懲該犯王永才葛翠林王殿奎趙華氏等僉認賭要不諱遂將該犯及罪証送交法廳懲治云

醫院發達

吉長路局之醫院自石某接收正式改組後營業日漸發達每日就醫者不下百數十人男女老幼絡繹于途車馬喧闐門庭若市蓋石氏醫學深邃治証有方而待人接物極形謙恭凡遇一症詳詢審視細心診斷舉方開方配藥以故遐邇馳名幾日之就診于滿鐵醫院者均改至該院矣

△營　口▽

食小失大

本埠永世街匯昌號綢緞莊二十日曾遣櫃夥王某赴埠西某商號取得奉洋三千三百廿餘元行經西二道街興記棧附近拾得一包被一人瞥見必欲分潤詎行經老爺閣胡同內王啓視所拾之包竟將欵交給該人北及啓視則包內不過報紙一束再覓該人竟無踪影當報告該管警署請爲査找能否歸還容訪再誌

染工罷業

米珠薪桂生計日艱向特作工自存者處此生活程度日益增高之時期爲環境所迫相率呼籲請漲工資以維現狀故罷工之事屢有所聞近日綢緞二工之罷工風潮甫已染工又於二十日罷工刻已遴派代表向染坊同業要求增薪能否達到圓滿目的容訪再誌

禁售瓜菓

警察當局以時已秋涼彙地方上發生類似疫病者頗多爲防患於未然計特於廿二日傳知各鮮菓行自廿四日起所有香瓜西瓜等嚴禁販賣各警署於廿三日傳知商民住戶至署注射防疫藥針云

屋倒傷人

本埠平康里三等娼寮會泰之曲衚內所有房屋均係總商會產業年久失修類皆傾圮娼妓之營業約作者均不取樹織於危巢之下而一般牛鬼蛇神貧無立錐之地者多因攜帶旅居住前月之二十日上午該處順喜書廣西口路南之小房住有陳某者一妻一子正在屋中談話間砰然一聲屋頂塌下陳被壓于樑下登時身死陳妻受傷頗重經抬往醫院診治惟其幼子尙無恙聞陳曾因事下獄纔經釋出斯誠難逃公理矣

妓女從良

平康里迎春一弄二等妓館双愛堂搭住妓王文年華二九姿色可人賣笑生涯亦頗不惡近竟萌厭倦風塵之志竟欲擇人而事頃感三客李某訂嚙臂盟瑜伽共命相約自首刻李正從事營造金屋預備貯藏阿嬌約於日內即可迎之歸去妓之舊知此後恐將與流水之思矣

△遼　陽▽

令辦秋防

縣署奉省當局令現在時局不靖秋季防務甚爲重要特令各縣知事督飭警甲重辦秋季聯防以保治安云

防範奸宄

警察第一區區官劉恒馨以時値青紗障起深恐匪徒竄入境內乃率警士多名晝夜梭巡按通衢要隘並各旅店娼寮詳細檢査以免匪徒潛入擾害公安云

△大　連▽

搜查英商

大連市內東公園町和記洋行支店英國人維尼克家中二十日午前十一時頃被大連署三谷檢察官偕同中村警部抽並鹽田通譯生往該家宅押收帳簿二十餘册聞其被搜原由係因該英人維尼克屢由英美各國私自輸入藥品於最近二年間曾與三河町藥商宮田博浪速町日本寶藥會社及吉野町末次某之藥品額金在卅萬圓以上因其違反藥品取締規則故受搜査云▲

被搶船夫

大連老虎灘會棒錘島師家屯船戶薛世祥前日午前三時頃在海岸小船上熟睡突來强盜二人將薛腰中所帶金票一圓五十錢强搜逃遁事後報告大連署該署得報將該屯無賴宋文海及曲永江二名拘獲帶署審訊承認不諱云▲

△海　城▽

檢閱新兵

日前來海募兵委員劉若谷致文警所向各區徵募業誌報本日來各區送到者已有七十餘名該委員於昨廿號在警所門前同紀區官持簿按名點驗內中有年齡不合者三名當即挑出最後又陳述此次募兵之任務及月薪之優厚約時許始散

瓜販倒霉

廿二號午前北門外馬路口有城內李姓馬車在該處載客二人趕站行至電燈廠前馬遽驚逸御者控禦無術而去未三十步即將路旁之售香瓜擔掠翻車之速度更形加劇販瓜者僅身拾舉而車已杳如黃鶴矣

△鳳　城▽

拿獲嫌疑

本邑指揮部第一隊長宮文超以近來通匪者甚夥已派出密査暗訪凡有通匪者立即捕緝日前在東門外査獲糧戶吳某係失窘人因避匪搬城當在其家搜出大槍兩桿手槍一支遂帶該部訊究未悉認何供情聞該吳某係屬商拿通匪要犯王士維之岳父日昨又由縣署東隔壁永興店院內査獲貨房居住之劉某係城西南砂嶺里某糧戶避匪還城當在屋內搜出手槍一支並槍一顆外並搜出匪首通天好書信兩件內云收見子彈傻匪若干傳說該劉某與通天好有甥舅關係即將劉某綁縛帶部訊究供認通匪接濟子彈等情不諱遂送縣署收獄嚴押云

△孫家台▽

引渡盜犯

距站五里許之滿井警察派出所巡査部長松井起郎被匪槍殺曾誌前報該匪近已在小城子附近捕獲於日前押解本驛警署鞫訊供認槍殺松井部長久慣爲匪不諱二十二日午後經開原縣派來馬隊數名將該犯引渡城裡聞不日即行槍斃云

△開　原▽

官定粮價

開原縣知事洪毓臣前曾佈告平定林米價每斗奉小洋八元嗣因天久不雨糧行提漲各糧商停糶不售旋經商務會據情函請縣署另定糧價以維商困等情在案當經縣署據情出示佈告由二十一日實行林米每斗作價八元八角云

返魂三次

之羊城奇聞

廣州通訊。廣州河南洪德七巷有某姓老叟。年登上壽。兒孫繞膝。且家資富有。惟有奇疾。經死而復活者三次。據坊人所說。彼於二十年前。當時已年屆古稀。曾因病身死。兒孫業已舉喪。戚友亦紛紛以燭帛致送。詎死後半日。行將入殮。叟竟復活。一切如平常。未幾有兒孫數人。相繼逝世。此爲該叟復活之第一次。事逾十載。叟年已八秩有餘。又作同樣之逝世。死去半天。仍復活。未幾兒孫死者。又有數人。目下該叟之年。已登耄耋。前數日又再死去。亦事隔半天。三次復活。但此次雖復活。精神則大不如前。終日沉迷睡榻中。其家人鑒於前二次之子孫數人。於叟活後。必相繼而逝。因是頗有戒心。然以一人而每隔十年之間。死活一次。亦異聞也。

是否逃兵

開原縣李家台分駐之保安游擊隊長韓德生十八日在該村哨娼某姓家與鐵匠潘興德相遇該隊長以其前在某軍充兵頗有嫌疑即以逃兵犯罪拘送來城云

△錦　縣▽

注重衛生

本邑警察一區巡官傅纘臣對於職責非常勤愼近來天氣秋涼衛生一道尤須特別注意每日親査街道除將各處汚穢掃淨外復令各商戶將院內糞坑一律墊平以免存積臭水傳染病症似此辦法於衛生實大有裨益云

洛子開幕

南門外振興茶園近由營埠邀來優等評戲藝員邱角姜桂蘭等數人本日已實行開演一般有周郎癖者定可飽其慾望焉

△四平街▽

招租地皮

奉海鐵路山城子鐵開放市場昨二十一日該鐵路局向本街商務會郵寄招租章程年租地畝甲等地每畝每年租價奉大洋五百元乙等地每畝每年租價奉大洋四百五十元丙等每畝租價奉大洋四百元現經商會分爲介紹云

調查商斗

本驛市兩商務會遵奉財政廳令改換新斗以圖與省斗畫一廿一日兩商會派員向各糧商號調査報領斗數若干再爲赴縣請領不久新糧上市開始收買糧石云

商人遙祭

三道街東慶永商號執事張某其母在原籍山東病故昨二十二日接到訃音張某即於是日午後舉行望祭各商友饋送有聯帳頗極其盛云

△松山鎭▽

查獲私槍

錦縣邊外各馱戶之大小槍枝概無槍證爲一大懸案地方警甲理宜注意月之二十號警察趙隊長抓賭歸來在途査獲由邊外來錦馱戶某甲帶有無証手槍兩枝當即帶所扣留該馱戶取保在外仍候審査云

抓獲賭犯

錦縣城北亂石山子住戶牛蔭廷久設各種賭局獲利頗厚擾亂地方毫無忌憚事被警甲所偵知派莞遣隊隊長趙順軒帶隊於二十日至該村當場抓獲賭犯四人賭具六種帶所轉送法廳罰辦云

調換區官

錦縣城內警察一區區官祁振綱自任差以來對於地方治安未見良好措施並與士紳不甚接洽被陳所長偵悉現將該區官調至双陽甸警察六區所遺城內一區之缺以双陽甸六區區官龔暢廷接充該二區官已於廿二日双方接交履任云

脫離苦海

錦縣南關窰坑海樂班妓女陳秀玉檢縣人年將双十秀外蕙中久爲走馬章台者所愛護現該妓厭棄所操之賤業欲擇人而事適逢某軍張副官一見傾心該官願出番佛兩千現已商妥擇於二十日迎歸藏之金屋云

△興　城▽

民團成立

興城監督王冠杉現因賊匪四起到處綁搶警甲調出城裏空虛倘有不測何以禦之故爲保護城池計於廿一日上午十時許招集城裏殷實各戶會議成立民團專護城池聞其所議決者共招團丁四十名自帶槍械大小均可每團丁一名月薪奉大洋一百元練長一員由衆公舉不支薪水純盡義務當由各戶推舉滕國風爲練長滕氏被義所迫無法辭卻遂即允從並即日樹幟招丁廿二日即已招是皆係年强力壯各帶槍械各備服裝頗屬整齊是日下午五時許在吉亨店院內取齊點驗並分勤務該練長點驗後即到縣署商稟成立云

匪擬劫車

廿一日午後六時許由奉到京大快車駛至興城北韓家溝時該處地勢高聳車難急行正在徐徐開駛之際忽聞鐵道兩旁高梁地內槍聲丘兵向車射擊車內行旅驚惶失措幸經押車憲兵警備隊等急令各旅客皆伏車內不准抬頭並令司機人速速開駛不准稍停頃刻間即到興城車站聞由興城下車者云賴有憲兵等維持得法始免被劫否則臨城劫車之案必重見於興城矣

公餞所長

興城前任警甲所長蘇國寶公私事宜均已辦完於廿一日攜帶家眷旋返原籍臨行時各機關首領共備酒席餞行並製紅緞軟匾一塊牌兩對旗四張送之以爲紀念而壯行色蘇氏領謝後即乘十一點大快車東行云

△新　民▽

搶案迭出

縣署後街王慶煤局日昨夜半時突來胡匪四名拆拔樹障擔垣進院踹窗入櫃房用槍威嚇搶去奉票洋二百餘元携贓逃逸十九日夜三更時有胡匪五名在小廟子街德勝當後院住戶李布床子家越牆進院由窗入室正値李某因事外出將其妻安氏用繩綁縛棉絮塞口拷打逼索銀錢該氏受刑不過眞情吐露搶去奉票萬六千餘元並金鐲子十個該賊携財仍越房逃逝其妻因身既被綁口不能言亦由窗跳在院內蠢傷左腿幾動下屋之男工及大司務出來將綁繩棉絮鬆開赴警所報告警察到來該賊早已杳如黃鶴翌晨警所復將該大司務傳區追詢情由云

△洮　南▽

學校開課

洮南各級學校於八月間奉到教育廳令暑假已滿秋風送涼正宜興學本邑所長校長以及教員等均於八月十六號率學生入學即日上課云

△盤　山▽

猪稅提漲

現在錢法毛荒百物昂貴以致稅欵頓增各屠宰家因感稅務之繁重多停止營業內市蕭條不煩待言査前者每日猪稅公欵處一元四角四分今增至十一元六角四分稅捐局前在一元六角今增至三元二角居獸場秤稅前者每日二角今增至六角此項猪稅前時共三元二角四分今竟增至十五元四角五分此項稅捐繁重故肉價又形增漲矣

△通　化▽

房租暴漲

城廂街市以及僻巷所有招租之瓦房草房大約可分爲四等其租價隋之前日（十七）商會懸牌示衆最上等每間二百元上等每間一百元中等每間八十元下等每間七十元（以一年論）如此加倍之高抬誠可謂爲暴漲也

幼童被軋

前日（十七）午後五句鐘有一青年人足蹬自動車風馳電掣路出西門一時失愼竟將荊姓小兒（年十餘歲）撞倒於地騎車者起以衆多受軋者臥於路旁是否受傷無人過問嗣後小兒家人得訊始報告警區云

▲更正●　前報載區長被告一則內中有潘慶林者細訪之實爲潘殿陞合亟更正

△農安縣▽

演習槍砲

警察所爲保衛治安計前曾特出佈告禁止商民不准無故鳴槍嗣經警察所長呂桐曦爲整頓淸鄉事宜召集各區百十家長會議亦將無故放槍之害處向大衆詳細表明如商民看家槍或新購未試或裝久（洋炮抬槍）不放難免銹壞或臨時有誤等弊不妨定期指准地點不分官民大家公同演放大衆均表贊成玆該所長先期出有演槍佈告定於八月十八兩日採定東下坎爲演放地點頭一天因雨耽悞歸十九一日演放是日在該處搭一蓆棚以便休息並在西山根下支一木架中懸一灰版上畫紅的靶出一百五十步遠由商民警團各放三槍中否均登簿備攷呂所長自備子彈二百粒凡中者皆以子彈賞之最終除一區分所長及各巡官並所長各馬弁多中外次即算萬增福炮手三槍皆中下午三鐘許防軍第十六師參謀長率同機關連官長目兵攜機關槍五架亦至該處演放云

△寧安縣▽

故作瘋癲

寧安縣立女中校堂役蘇相臣之妻程王蘭現在該校肄業學問鄙陋性頗淫蕩近與該校教員鄧喜蓮（字鳴穠）有曖昧情事現被校長寗程與査知昨將程氏斥革以全校風乃程氏不知羞恥竟將校長辱罵該校長派人送往警察所看押該氏不但不服拘押且將所長大罵又將椅椅踢倒所長見勢即呈送司法公署訊辦該氏又將法官大罵法官震怒掌責送獄羈禁該氏又將牢頭大罵牢頭找看守兵二名威嚇復大罵不休衆以爲瘋病故釋之然仍罵不絕口惟言中仍不忘鄧某與伊如何戀愛之種種密情觀者咸謂是裝瘋荷離本夫而就鄧某其瘋即裝然念矣是否瘋狂訪明再誌

△下九台▽

連降三級

站北岔路口警察二區有胡某者前在九台七區充二等巡官未幾調轉二區降級三等巡官又未幾降爲額外巡官又未幾被撤共計兩月之間連降三次率至被撤該巡官平素作事之成績如何不問可知矣

慘殺處女

站岔小房身屯史某之子年廿餘尙未成室見本屯李姓女年二九貌美麗甚悅之乃往女家當面求婚女家所要聘禮稍重史某吝於金錢不肯爲子成之史子遂日往李家强求定婚女恥而拒之史子恨焉一日女赴後屯串門史子窺見持刀追上在女之後背連砍數刀女急奔跑至一土橋上被史子趕到女驚墜橋下史子亦跳下用刀向女前心連刺三刀腸亦流出此時女家人至將史子綁縛一倂赴縣涉訟似此罪大惡極慘害人命之重犯諒亦難逃法網也

女巫忙碌

本站道南往有王姓女巫年可五十上下專治婦女小兒內外科病症能念咒書符令病者或服或帶多見成效近値時令不正人多疾病每日延請者不絕於門終日忙碌幾有應接不暇之勢云

居心叵測

站東木石河南屯居民李落二之長女許配五家子屯老袁家爲媳過門後該女與夫竟不相得長相反目一年之中數次歸寧不願回家翁姑不敢深責其娘家父母任女自便亦不加管束至本年五月女在娘家居住三月之久未曾回家婆家捎信三次催女回家李某竟置之不理最後袁家僱車接女竟不見女在焉問之女父則曰死矣問屍何在則曰埋矣袁家無法乃空車而回若袁某者居心何在眞令人難測焉

求合未遂

本站道北于姓女淫蕩性成每日不分晝夜暗赴後院空房內與某姓之子行陽台故事一日被西鄰李廷芳闖見觸動意馬欲收漁利被女大加辱罵遂垂頭喪氣而歸

瘋婦可憐

本站居民李萬恒之三子前二年被匪擊死所遺寡媳至今受驚担憂染成瘋顚每日哭叫之聲不絕於口令人聞之可憐云

經濟欄

◉油房界 頗有起色

▲日市場之回復爲主因
▲本月產餅六十五萬枚

連埠油房豆餅生產情形雖七月上期因日本銷市軟弱搖箕不支各廠均取縮產惟至是月下旬該市價回復豆餅之生產隨而形蘇生之勢旋至本月愈趨旺盛即於八月上旬（九日間）生產總額加至卅二萬七千枚每日平均生產額爲三萬六千三百枚工作油房數爲十七家至中旬各油房生產更加忙碌即產餅（八日間）計三十三萬枚每日平均產額四萬一千二百五十枚工作油房數加至十六家較之七月中旬（今年最閑散期）統計大加二十四萬三千枚平均產額加二萬三千八百五十枚工作廠數加十一家本月廿日間產餅總額已達六十五萬七千枚較之上月加多十八萬一千枚油房復回工作者日益加多由是以觀連埠油房計八十一家全數工作之日當不在遠矣次列七八兩月豆餅生產統計如下

（一）七月間各期統計表

期間	廠數	總產額枚	每日平均
上旬八日間	三	三六、〇〇〇	八、〇〇〇
中旬八日間	五	八七、〇〇〇	一七、四〇〇
下旬九日間	一〇	一五三、〇〇〇	一七、〇〇〇

（二）八月間各期統計表

期間	廠數	總產額枚	每日平均
上旬九日間	一七	三二七、〇〇〇	三六、三〇〇
中旬八日間	一六	三三〇、〇〇〇	四一、二五〇

◎滿蒙產牛之改良

農事試驗場近購美產短角牛若手試驗

公主嶺農事試驗場爲改良土牛正在種種研究中玆據消息滿鐵農務課員及農事試驗場員帶公牛兩頭母牛四頭及美利諾羊兩百頭于十八日抵連即夜分運公主嶺及蒙古各農事試驗場據農務課當局談話種牛係短角種在哥羅拉德州購進者美牛之輸入以此次爲嚆矢査短角牛以肉肥乳多爲特徵原在英國完成後移于美國早致該國爲主要產地

牛之用途洋人華人蒙人各殊即蒙人以乳爲主要目的華人以勞役爲主日本及西洋各國以肉乳爲主是以欲以輸出爲目的非肉乳之改良不可然滿洲牛及蒙古牛肉乳均不佳然此短角牛將上揭三條件俱備試觀蒙牛每日平均搾乳量約七升（日衡）（較之此次帶來之短角牛之每日平均約一斗八斤（日衡）相差太鉅又體量以言在來種母牛約八十貫（日衡）公牛約一百四十貫然在短角牛公牛二百四十乃至二百七十貫母牛約一百四十貫又勞働亦不遜他種之牛此牛擬在各試驗所試飼與於對氣候風土對抗力及牧草飼養法等十分試驗結果決定合式施若干改良以資普及于全滿及蒙古云云

◎滿鐵運貨近況（續）

（二）由四洮線接運者計一萬一千零二十九噸較之上年同期減九千九百二十二噸就中▲大豆輸送計四千二百二十四噸較上年加七百四十五噸其餘均形減少

（三）由吉長線者總額二萬二千二百三十三噸較之上年加一千三十四噸就中▲木材計一萬六千八百七十九噸較之上年加四千零十五噸餘均較前減少

（四）由東鐵線者總計十一萬三千八百三十七噸較上年加二萬四千五百十五噸就中▲大豆計七萬七千九百八十二噸較上年加一萬零四百三十十噸▲木材計一萬四千一百十一噸較上年加七千二百八十四噸▲豆油計一千二百三十噸較上年加一千一百四十噸他均較前減少

（五）由朝鮮線者計六千三百三十一噸較之上年同期加五百七十三噸內

（一）至（五）合計五十八萬九千八百六十三噸之上年加十四萬四千七百十噸

（六）滿鐵社內貨物之運輸總額七十七萬八百二十五噸

以上通共一百三十六萬零六百八十八噸

又全滯貨在長春院內大豆約計十八萬乃至二十萬噸又東鐵有河豆約二十萬噸應南下貨物所滯約計四十萬噸（已完）

◉奉天重要品市況

（八月上旬間）

綿紗布　上期以反漲推移之棉貨界至本期因銀價低格及原棉跌價關係大阪三品市場崩落異常本埠市場亦反落即跌五圓一面因奉票動搖無常地方的行銷不穩交易頗不振本期間各貨行市如下（金建）

綿紗	銀月	二〇〇、〇〇
又	仙桃	二〇〇、〇〇
粗布	水月	七、二〇
粗斜布	鵝鳥	八、二五
細斜布	双童	六、四〇
細布	軍人	九、五〇
大尺布	象冠	二、八五

（未完）

◎歐洲產業同盟熱（續）

▲德之化學工業爲尤甚
▲國際同盟亦陸續出現

（丁）顏料業德國法本顏料公司於本年九月一日開股東會時通過增資四億五千四百萬馬克議案該公司資本總額遂達十一億馬克之鉅據是日股東會主席聲稱增加之資本將供擴張窒素工廠及添設煤油煉解工廠之用該公司於歐陸各地遍設分公司及姊妹公司故不獨爲德國顏料業之大王實有稱雄世界顏料業之資格者也

（戊）其他德國之火柴業久被壓迫於瑞典火柴托辣斯之下今春亦糾合業以一千一百八十萬馬克之資本締結一火柴業之新同盟餘如亞麻布之新造開特火油托辣斯造船托辣斯等均在醞釀中德人今日之產業同盟熱實已盛極一時（未完）

▲更正　廿二日本欄『奉天重要商品市況』之獸毛皮項下白馬尾一〇〇下脫『、〇〇』又猪鬃三、二〇〇、〇下脫『〇』一字又同項之馬尾以次七行誤排于廿三日本欄已盛極一時之下應即更正

▲特產項下應即更正

大連開　周水開　旅順開　旅順開

大石橋　營口到　營口開　大石橋到

安東　長春　由哈爾濱到滿洲里　由滿洲里到哈爾濱　由哈爾濱到海參崴站　由海參崴到哈爾濱

說花柳病之原因

速治之妙法以及其聖藥

花柳之病人皆畏懼而厭惡之　然此患乃在逍遙快樂之境　而得之者　其毒也人人明知而故犯　雖有敎育法不能阻之　雖有巡警力不能制之　其情念一起自己也不能禁　情念之勢頗强　不可不爲之謹愼　倘有不幸而遭花柳之毒　亦須力求治理驅逐其毒根之方法　不然小則傷及其身　大則難得子息豈不是爲人在世之最恨事乎　特是世間雖有靈丹妙劑也世不恐能除去其毒　毒根不去其毒無論何時必發　倘於未發之前　雖有名醫也不能診定其毒聚於何處　如患白濁之病時有止而復發　其他之花柳症　乃隱入骨髓故不易發　發時甚苦　或得妙藥暫時得治也恐其爲再發　予今將其受了花柳毒病之情形　細述於下　一是白濁如不治之必然流之不止　其最甚者　乃是見血點混在其中　然後成赤濁即血淋也　其他花柳毒病　雖已受染其毒而不即發或先見脫落毛髮　或失聲音或患咽喉或生痔瘡　或見身体困倦或失去記憶力　以致座立不安　雖亦細小之事　而無耐久力時見頭重眼朦之苦　飲食無味自已也不知其妙也　今幸有德國醫學博士哈郎氏於學理上與實驗力求花柳毒之原因　指定醫家最爲尊重　能驅逐其毒根之藥配合爲丸　以供愛遊諸君採買　該丸名之曰哈郎淸血丸　按哈郎氏當說出花柳病毒之原因之時實爲醫學界上之偉人也　此哈郎淸血丸專除花柳之毒無論男女均可服用　輕患者服十天　重患者連服四十天　毒根立即退去永不復發　而然服此丸藥之時務宜時時更換衣服　以溫水力洗其患處　外則求潔其身內則連服此丸　自然安枕無憂　豈不是最妙無二乎　凡愛遊諸君　請勿等閑視之　放心早購哈郎淸血丸　不獨可保身體無患其一家亦必慶幸矣如患激烈之白濁者服用哈郎淸血丸之時　尙併用哈郎淋濁丸其効更妙若是併爲服用則于飯前一點鐘乃服哈郎淸血丸又于飯後一點鐘再服哈郎淋濁丸立見非常之大功効也哈郎淋濁丸能立去汚淨其尿管同時止痛而其濃汁者也

哈郎淸血丸　大瓶二元每六盒十一元小瓶一元二角每六盒六元五角

哈郎淋濁丸　大瓶二元　中瓶一元二角　小瓶六角　試用瓶三角

哈郎淸血丸及哈郎淋濁丸各埠大藥房均有代售就近採買爲幸

總批發處　大連市山縣通九十一　順和公司大藥房

總發行哈爾濱十五道街金勃先藥房

婦病長矣　患經血不調　五六年之久　用婦科三寶　紅緞子仙膏　而獲全愈特　此來函證明　確有神效

分發行長春五馬路北路東　金勃先藥房

金勃先大藥房台鑒久耳
盛名素甚信仰都兌病五六年矣
屢服劑痛屢騎同效今於七月偶
閱盛京時報披見
大號之紅緞子仙膏為治婦女百病
聊嗙試用病果减半連續服用竟
而疼然多年宿疴一旦掃除
感勝欣慰敬迎之至特此專函鳴謝
明貴號之婦女三寶名實相符
洵紅界之寶丹劇劑也尚此布
達并鳴謝悅並布
刊入報端以作先覺而指迷途
為幸此頌順
道祺　韓振長　頓首　十六年七月

金勃先藥房啟

紅緞子仙膏

調經養血丸〇帶藥暖宮丹

此紅緞子仙膏專貼婦女經血不調月經前錯後赤白帶下小便淋漓血崩不止經行腹痛色氣不正腰腿酸痛子宮寒冷下部疼痛久不受孕腹患小產經閉經枯乾血勞症面黃肌瘦少食無眠午後發燒肺癆咳嗽心跳心忙無論如何難治之症或經多醫不效者將仙膏貼肚臍一張百病俱消無病常貼此膏舒筋活血追風散寒種子調經可發毒瘡誠聖藥也如患血少經閉或三五個月不見血氣兼用帶藥暖宮丹保管數日即將疼寒疼血完全化下多年病鬱下部無餘內服調經養血丸溫暖子宮開瘀腳氣藥性和平功效偉大不熱不寒四季可服善治氣血虛弱服中積瘀痞口腹疼痛四肢疼痛頭迷頭暈骨蒸發熱氣短咳嗽以及婦女百病無不靈驗立見起死回生之效並能安胎是乃婦科中第一聖藥也凡婦女患病不論輕重新得早有如能外貼紅緞子仙膏內服調經養血丸則百病若失宿疾立除氣血充足精神倍增身體康健可得家庭中之樂趣也紅緞子仙膏定價大貼現大洋四元中貼二元加一料每貼六元仙膏現收半價調經養血丸半料兩元五毛一料現洋四元帶藥暖宮丹每付一元買紅緞仙膏一貼者贈送帶藥一付不取分文無處購買函購亦可匯兌不通處郵票代價十足通用原班同件不悞

紅緞子仙膏育腎賓總發行所哈爾濱十五道街　金勃先藥房

分發行長春五馬路北路東　金勃先藥房

育腎賓及紅緞子仙膏代理店

奉天日站 恒濟堂　安東 德順成　大連 華泰藥房　遼陽 義發和　奉天 震泰報館　奉天 嚴華藥房　四平街 天德堂　公主嶺 三合公　開原 德祥厚　海城 德增福　吉林 濟生藥房　金州 德記藥房　金州 志義成　普蘭店 康德記

旅順 仙芝堂　江省 東和堂　江省 德泰盛　雙城 世昌增　長春 泰和祥　一面坡 德和鈺　安達 中西藥房　甜草崗 新來春　拜泉 濟泉藥房　海倫 久祥長　綏化 錦合隆　克山 德興祥　訥河 華美益　北安鎮 福泰湧　茂興 鴻興合

佳木斯 大德堂　營口 洪春堂　新立屯 德慶昌　盤山 萬福慶　昌圖 中西藥房　遼源 德泰順　洮南 德慶仁　法庫 永盛德　梨樹 天德堂　范家屯 天德慶　郭家店 德慶亨　張家灣 德增泰　海拉爾 洪順堂　寧安 永生堂　五常 保元堂

興城 寧華新　營口 中西藥店　吉林 廣裕當　通河 同發興　方正 和長發　滿溝子 廣生永　呼蘭 德興恒　天寶 衛生藥房　鳳凰城 大德堂　烏珠河 錦和永　海林站 會樂福　三岔河 志生達　小綏芬 福增泰　橫道河 天合堂　望奎 錦合福

八面城 德慶同　楡樹 世昌永　錦縣 復盛永　義縣 乾元泰　下九台 世德堂　伊通 天德堂　皮口 順義成　雞冠山 德厚興　岫岩 永慶書局　青岡 三義永　草河口 慶成祥　通化 興盛東　非河 成記　通遼 大來當　密山 華增德

西集廠 同發德　城廠 義和增　八面城 通聚源　普蘭店 志義成　瓦房店 天合盛　穆稜 天成永　千金寨 德泰興　本溪 春興堂　同賓 吉盛洪　木蘭 和發全　三姓 德盛長　巴彥 信記書局　鐵嶺 福合盛　明里堡 志義成　吉林 文生堂

吉林 東升遠　望奎 同發藥局　黑山 會增盛　烏珠河 恒盛元　寧縣 大同藥行　興華鎮 信誠德　扶餘 慶昌福　農安 德泰增　明水 廣增和　烏吉密 同義和　昂昂溪 育升瑞　龍井 中華新局　松樹 興福成　寧縣 榮陞久　熊岳 新泰興

劉君及其鄰居皆稱頌嬰孩自已藥片之功效

吉林汪淸縣女學校劉玉琴先生來函云敝人前因小女沾染時疾咳嗽泄瀉幷作肺癆數急午寒午熱遍服中西素效藥品迄未見功偏閱報載貴局有一種嬰孩自已藥片能治嬰兒百病即函購依法服用溫度漸減泄瀉不作越日咳嗽亦止時隣佑小兒亦有患此病者分給食用效力亦復相侔鳴代爲鳴謝查此藥誠有藥到病除巧奪造化之功實至名歸不愧曰嬰孩自已藥片特出保證望天下之爲嬰孩父母者共垂察焉專此鳴謝嬰孩自己藥片能保小兒康壯活潑喜樂凡經售西藥者均有出售或直向上海江西路六十號韋廉士醫生藥局函購每一瓶大洋六角每六瓶大洋三元郵力在內收用郵票

鄙人得獲精力復原深感韋廉士大醫生紅色補丸之奇功也

女慈善家之確證

每年屆此時際身體易覺疲乏體質虛弱之輩及年老者更忍受因春季人多患傷風咳嗽氣管炎症感冒風寒等患究其故實緣彼等之血液不潔淡薄如水有以致之也往往精神不濟疲弱無力夜難安睡胸前不安以其餘虧乏之狀康健問題失其自由矣是以欲求調治非補其血液不可使血氣强健則週身强壯俾可抵禦夏令數月之各症也即如江蘇鎭江女慈江善家張孝珍女士者亦千萬治愈者之一份子也彼曾謂韋廉士大醫生紅色補丸誠爲天下馳名補血健腦之聖藥其來函云予自幼守不殺生物之戒故終身茹素晚年因辦理慈善事業積勞過甚致患失眠之症飲食減少精神萎頓頭昏肢酸百病叢生雖曾延中西名醫診治終鮮效果去歲閱報載貴司公紅色補丸爲老人滋補之聖品乃向敝埠藥房試購半打未一月而胃口大增精神漸好夜間竟能安睡如常有此神效予遂持久服之今年已六十有七身體轉瘦爲胖恢復予三十年前之狀況皆貴

張孝珍女士

醫生之賜也韋廉士大醫生紅色補丸乃是天下馳名行世已逾三十五年之久非但專治虛弱男子且亦爲婦科各症之聖藥如貴處藥房無從購買祈即直向上海江西路六十號韋廉士醫生藥局函購每一瓶大洋一元五角每六瓶大洋八元郵力在內

閣下宜閱此奉送之小書茲有精美衛生小書及忠告婦女書腦系疾病小書奉送可寄一明信片至上海江西路敝藥局原班郵奉各一本不取分文

韋廉士大醫生紅色補丸　DR WILLIAMS PINK PILLS FOR PALE PEOPLE

老當益壯

年老之人欲求健康以娛晚景惟有常飲赤玉牌葡萄酒當得無限佳趣也

美味滋養葡萄酒

赤玉牌葡萄酒

神皋雜俎

歡迎投稿

社會小說　哀史

第十四回　墮尼寺安心撫孤女　裝死人冒險入棺柩　（一五九）

（法國囂俄原作　儒丐穆辰公譯）

又過了一兩點鐘。霍希同蔣布善。把蔻賽由那家人家接出來。一同由寺門而入。幸喜未曾被警察偵探看破。很太平的到了寺中。到了第二天。那寺裡園丁。便多添了一人。可是依然懸著鈴當。在蔣布善爲安全計。只得繫了。不過有一件事。令人不解。每逢出門的事。那比較年青的兄弟。倒不出去。反是那比較年老而且是跛足的哥哥出去辦事。但是那寺裡衆尼。也無一人注意他們。那蔻賽呢。自然入了寄宿舍。受那尼寺教育。每逢休息日。必到園裡看他爸爸。一見了蔣布善的面。覺得比什麼都樂。至於蔣布善呢。也是非常安樂。不但從此不能再被蹤比態追捕。而且在此世外地方。既有老友閒談。又有蔻賽慰情。錯非上帝默佑。焉能入此福地。所以他的心裡。惟有把神來感謝。暗道。當初我置身無所的時候。竟遇了一位聖僧。替我換了一副新的靈魂。如今我又落得無處安身。忽然得入這所尼院。如此看來。事似偶然。而決非偶然的了。我既到了這個地方。益發應當本之神意。鍛錬我的靈魂。於是他那信神之意。益發堅固。從此他便在尼院安身。光陰荏苒。已是好些年了。那蔻賽已然長成。出落得水葱也似。居然是個大姑娘了。但是他受的是尼寺教育。一向不知現在世界是怎回事。難道他們便終於尼寺裡麼。恐怕不能。他們的世緣尚未完全淨盡。依然得到世上演那哀史。但是他們何日出此尼寺。又有何等事情發生。以後自有着落。如今只可另換一個題目。且待下回道來。

爹爹逝世底回憶

（續）（張深楊仲銘）

鳴呼。爹々慘聲答道。余甚麼也不想着喫了。你們大家分着吃吧。一聲接着一聲的隨後病苦的聲音。一聲接着一聲的慘叫起來了。由此余的心房。永久被這悲痛二字。給鎖住了。嗓子也喊啞了。哭也不成聲了。正在十月間。白晝最短不過。時已五點餘鐘。晻晻。的夕陽早已西沈了。爹爹病中說道。仲銘呵！你上西屋困覺去吧。在此屋余這麼喊叫。攪擾你終夜也睡不沈！我兒說罷惻的難過。因知道在爹々無病之時。兒途歸家時。便陪伴爹々在一鋪炕上眠睡。現今爹爹染病在床。爲兒豈忍得置之不理。安睡他室。爹爹又道。那麼隨你便吧。這當兒。嫂嫂從西屋換着一個枕頭。和一床被褥走出。向余問道。四弟你就在這兒休息吧。爹爹若是要什麼東西咧。有妯娌幾人侍候。說罷將被褥替余鋪好了。余覺着疲憊極了。衣不解鈕。便一頭躺在炕上了。只聽著爹爹喊叫的聲音。較比晝間尤劇。一會一要便盆。余臥下聽着。輾轉反側。就像把肝臟。被人摘去一般似的。睡也睡不沈。其後不知何時。迷矇間睡了一小覺。被司晨的鷄鳴。給驚動醒了。睜開二目一瞧。嫂嫂和她倆侍側。余說道我已經睡好了。嫂嫂和她睡去吧。不大工夫舍弟亦醒來。她倆去後。余同舍弟由鷄鳴侍候到天明。不過三四個鐘頭的工夫。竟便泄了廿餘遍。病苦的難過。更不用說了。

到了日陞三竿的時候。同宗的老少。和南北二屯的老親近友。亦皆來探問爹々的病來了。觀看闔宅人等。憂戚逾恒。俱都不約而同的解勸着。有的說不碍事。臥了幾天。便能彀好了。有的說受了外襲感冒。不至云古。有的說當初某某人。痢瀉了廿餘日。較比你爹爹尤甚。人都謂沒有個愈。竟死中逃生。得痊了。由此看來。你爹爹的病。亦不至於要命。你們弟兄和妯娌。也不必過於憂愁啦。余連招待戚友。代揃侍爹々的病症。一慌之間。便到家四五天了。唉！由此便距我爹々永別的那一天。日逼日近啦。（未完）

筆記

▲文藝叢考再編

（陶明濬）

志序

劉氏以不述先賢之語。無益後生之慮。爲文章之大病。信然。文人心理。每每不同。有好師心自用者。以古人爲不足道。古訓爲不足聽。動日不合時勢。迂遠之談也。無關治忽。煩而寡要也。其言非不娓娓可聽。求其能益後生之慮蓋眇矣。至於爲考証之學。其上者。精核愼密。言不苟出。語不苟作。字有所本。事有來歷。亦何嘗不佳。其所成之文章。自爲一種。不與俗相犯。且可以矯俗之洗浮濫淫靡虛誇侈汰之弊。固學者別開生面者也。又何必以爲大戒。至其末流。則拾其大。專取其細。邱山當前。膜然弗見。蟻門牀下。聞之最悉。以之爲人之過則有餘。以之成一家言。有功世道則不足。故君子深惡之。非太過也。彼誠有自取也。且見識苛細。人弗能堪。對於古人。無一甚之不可疑。無一事之可全信。舉是皆魔障。步步皆荆棘也。對於經史群籍。無不懷疑。遂至笑聖賢爲迂闊。以詩禮爲糟粕。遷流所及。至於悖妄。以所恃者。不過小慧淺明而已。是其小辨之才。而未窺大道之奧。終身役役。不見成功。可不謂大哀乎。要亦不知葦而已。

古人爲學。必求其大用。釋名曰。經。徑也。如徑說無所不通也。可常用也。然則六經皆大道之所共由者。善治經學者。剏其荆棘。平其缺陷。使車可双軌。人可騈肩而已。今之治考據者。又不能附麗於經書。古人發明。道已平坦。在已無所可爲。於是乃負石而趨。揚深而走。專以碍人之足。迷人之目爲事。使莊逵之大道。又返爲羊腸之陂逕。不亦過乎。古人解釋。已詳已盡者。故意吹毛求疵。以爲不足。非者是之。是者非之。已定之議。又必翻案。已行之說。又必譏評。在有定見之人。尚不能爲所惑。初學之子。必將目眩神移。不知何者可從。何者可違矣。是其人不欲道之明。而欲道之弊。安得述先賢之語。益後生之慮乎。不特不能。抑且有害。其於學問。固等於兒戲。其於文章。亦等於贅旒。話此學者愈多。則大道愈因之榛塞。恐無摧陷廓清之日也。

談叢

野史紀瑜

（冷佛）

松文清公

滿洲寶文靖公（鋆）當咸豐十年。文宗幸木蘭。以內務府大臣留京辦戶部事。行在提餉廿萬。公以國用緊急尼之。上聞大怒。欲加重罪。旋歎其忠。我朝自雍正中設軍機處以來。大臣除和珅外。未有敢受餽遺者。如張文和鄂文端劉文正朱文正諸公無論矣。當道光中寶華峪地宮滲水事發。大庾戴公均元長白英公和家產皆籍沒。戴公合計用宅衣飾才値萬緡。英公累世通顯。亦不過三萬餘金。至公執政時猶然。故當時有不植黨不黷貨之稱。又宛平沈文定公（桂芬）濟寧孫文恪公（毓汶）皆未嘗以清節著。然身後所遺皆不及萬金。文定於門生故吏所獻皆發還。惟有一人致金百兩。蓋屢經其提拔者。乃取票向銀號剖爲二。受其半仍御其半。文恪汲引私交止數人。且資格素優。此可見當時士大夫猶畏清議也。自諸公沒後。秉鈞輔者。常以賄聞。公休致後。閉門以吟詠自娛。寄情於山水花竹間。無一絲誹語。

隱盦雜記

▲記樂部

（十）（冷佛）

元日燕群臣於太和殿。元宵燕於禁苑。歲除燕外藩於保和殿。凡樂器中和韶樂均麾一。編鐘編磬各十有六。琴四。瑟二。排簫二。簫篴各四。笙八。塤箎各二。建鼓一。搏拊二。柷敔各一。

丹陛大樂。戲竹二。方響二。雲璈二。簫管笙各四。大鼓二。杖鼓拍各一。

清樂均雲璈簫管笙各二。小鼓杖鼓拍各一。

導迎樂。雲璈二。篴四。管六。笙二。鼓拍各一。

卅六禾。辭樂金。鼓簫篴笙。拍各六。

採桑歌樂。金鼓拍各二。簫篴笙各六。

慶隆樂。箏阮各一。琵琶三絃各八。節。拍各十有六。

世德舞。德勝舞。同箛吹樂。阮箏。口琴。各一。

番部合奏樂。箏。琵琶。三絃。二弦。月琴。胡撥。簫。阮。四絃。阮雲？。篴。管。簫。笙各一。

部燕樂。雲璈。篴。管。笙。各二。拍。鼓。各一。

鄉飲酒樂。編磬八。琴。瑟各一。簫。篴。笙各四。

鐃歌鼓吹。畫角二十有四。櫊鼓四十有八。杖鼓。拍。各二。金二。鉦四。篴十有二。大銅角。小銅角各八。

前部大樂。大銅角。小銅角。金口角。各四。

鐃歌大樂。大銅角。小銅角。金口角各八。銅鼓四。金二。鈸。點。鼓各一。

鐃歌清樂。雲璈。篴。管。笙。各二。鈸。點。鼓。各一。

隊舞器。揚烈舞。介。胄。弓。矢。大刀。面具。寓馬。喜起舞。凡朝服。佩儀刀。

凡設樂宮懸於太和殿。保和殿檐下。丹陛大樂。設於太和門。中和殿後檐下。清樂二部。一設於殿外中和樂之東。一設於丹陛樂之東。揚烈舞。及諸樂。舞於丹陛。喜起舞。及箛吹。番部合奏樂於殿內。慶隆舞。及理爾喀樂。舞於檐下。均先陳於殿外東序。此大略也。

教育

▲越俎代籌之復縣

（笑天）

復縣地臨海濱。山川磽薄。民風樸厚。奸詐者稀。率以農業爲要務。如工業商販。多係外籍之人。遊洋及士宦者。寥若晨星。如他縣有權勢之戶。能操縱縣政者。實無一。。故官斯土者。雖庸愚之才。俱能治藏而去。致一般親民之官。恒以復縣爲樂土。惟時序已更。江山非昔。在昔之理想。已爲明日之黃花。凡宰斯邦者。其亦有更新復縣之庶政。而爲模範縣乎。玆不敏。謹對於復縣之應興應革事宜。首陳於左。以盡桑梓之義。而爲親民者之借鏡。至言詞粗陋。尙望大雅寬宥爲荷。

（一）復縣教育之現狀

據調查所得。復縣教育。向分三等。一爲西南長興島。學塾林立。男女並教。次爲南滿鐵道以西之地。學校雖不如長興之多。然逾十里八里。尙有一處。至鐵道以東。三四兩區。村莊密邇。若尋一維新學校。殊非易事。近來熱心教育之人。雖極力提倡。設立者。仍居少數。故教育之事業。列於三等。蓋此三等之原因。亦各有其風趨使然。長興島一隅。地密人稠。本地所獲之糧石。不足食用。須出外營商。以謀生活。故貧困之家。亦令其子弟入學。以爲習商之川。鐵道以西之處。除貧戶外。其富豪及小有者。或爲記賬之念。或抱一富貴之途。恒令其子弟入塾。以爲門庭家用之計。至鐵道以東。則民性强悍。習文者少。故在數年前。赴東勸學之人。時遭鄉老之駁斥。此復縣教育。以往及現在之狀況也。

（二）復縣教育之將來

德相俾斯麥有言。沿鐵盧之戰。歸功於小學。今以一縣之教育計畫。自應注重於小學。盖高中學校。在一縣之中。不過幾處。其影響於一般普通之國民。尙屬輕微。惟我人當幼年之時。無論何事。若一印腦筋。則終身莫忘。夫我國過去之國耻。及現在紛亂之狀。若令幼小之國民。朝誦夕唯。則將來愛國之思想。自非淺鮮。惟復縣教育經費。原極枯窘。入學之童。猶收學費。而教員之薪金。又極微薄。致博學之徒。多謀他業。即童蒙不入學校之故。亦其父兄。係農氓無識。視錢如命。致皆廢學。今欲爲振興之計。必先將教育之經費。全盤由地畝捐內。籌收齊備。凡係入學之生。不收學費。及一切書籍筆墨操衣等費。概由公欵發給。在農民心理。以畝捐。無論如何。繳納多少。均由地方。共一徵收。雖負担之苦。亦無如何。其貧困之家。兒童入學。得以不費分文。而識文字。與辦理普及教育上。自必事半功倍。而教員之薪金。亦宜酌予增加。以足養贍。並汰其庸愚。以整師資。此振興教育之二也。

（三）開導農氓之智識

幼年兒童。既爲謀普及教育。而少年中年老年三衆。其庸愚無識。已達極點。即如清室已亡十六年之久。而農氓之衆。猶信口相呼。我們大清國之語。似此昏謬。可笑亦可憐。午夜捫思。實無相當之方法。聚該等於一堂。以曉諭之。若令其長此昏昏。則爲害之處。實非淺鮮。爲今之計。宜將過去之國耻。及共和之眞理等事。編輯淺話。令小學教員。乘農暇之時。將學生之父兄。召集校內。以痛苦之詞。演之於口。使其觸於心。而動愛國之思想。並於創辦之時。飭令警甲。强迫施行。日久慣例。自易奏效。則將來凡百庶務。自必獲益良多也。

遊記

▲吉林旅行記

（蔡榮）

吉林爲吉長鐵路之起點。風景甲於全省。距長春不過數百里之遙。而軌輪相接。乘火車歷時不過半日耳。月之七日夜。循校章與諸師友乘家車往遊焉。以車中人數過多。空氣不佳。燃洋燭以藉光。我等以遊興之所致。故不覺困倦。於車中或作樂。或唱歌。或講故事。或談笑頗愉快。以致忘眠。每經一站。則燈光熒熒。站員一二。携燈迎車。特有一番景色。惟歷時旣久。精神頗倦。遂斜依凳上。或臥地板上。垂頭盡睡。抵九站。時已破曉。當即停車。吾等乃醒。啓窗外望。而曉風撲面。頓覺寒冷。聽吳君言。此地觀日出景最佳。余聞言。遂深信之。憑窗以待。少頃。東方漸紅。不半刻日已稍出。色紅若火傘。既而全日畢見。若金盤突出地面。光芒四射。映於松江水面。波動成紋。若紅綃然。燦爛奪目。同學皆稱賞此景之佳。無何月已漸高。車行亦速。轉瞬間抵吉林矣。由至站。即全體攝一影。次將所攜物件。寄存是站。遂循道東南行。不數里。即達吉敦路之江橋。此橋工程浩大。至今數月。尙未竣工。刻正在建築中。吾等踞坐江岸少憩。本擬渡江南遊。以江流湍急。恐遭意外。故未如願。遙矚江南之農村漁舍。皆可指數。江之下游。來往船舢。亦隱約可辨。約一時餘。即依原道返站。投館早餐。餐畢。作北山遊。計程十餘里。出得勝門即至。山麓有茶亭。供遊人來往憩息。是日也。天朗氣清。微風搖曳。城中士女。連袂來遊。吾等緣山而上。石級鱗次。旋即抵一寺。出此寺北行。又有一寺。寺中泥塑木偶。排立殿上。嚴嚴可威。匾額極夥。多爲前朝遺墨。誠壯觀也。僧人之居此者。概有數人。寺內清潔靜靜。設備景然。寺外樹木繁陰。雜草叢茂。只聞樹間鳥鳴。但不審鳥之所在也。於此徘徊數時。始歸站休息。及五時十分。登車返長。今記之。以示不忘。

閒話

▲答吳榅華君

（四）（佛）

說到坐車。北京滬車馬車。皆有定價。每一點鐘。額定的若干錢。惟有車站。在下車僱車時。可千萬講了價。在十年前。警察都定過價目。如今情形。可不像早先啦。比如有不知路徑的。也眞是無法僱車。只好就不必問價。拉到了。多給錢。因什麼呢。比如一樣的西河沿。或打磨廠。東口西口。就距離三四里地。不講好了。豈不喫虧。這是以滬車馬車而論。若坐洋車。記者倒對於拉車的。另有見解。一則以平等的原理說。同都是人。同都是父母所生。廿世紀的文明人類。以人對人。不能以所業不同。硬端著貴族架式。或階級思想重。硬說是「天生蒸民。有物有則。」即知識階級的人。也不應看著下愚的人們。全是畜類。況乎今日。在軍閥專政。橫奪蠻劇的時候。坐車之人。未必皆賢。拉車之人。也不是全不肖。總而言之。受物質經濟的壓迫。坐車之人。算一時很僥倖。碰巧內中。有的是權門厮夫。賊匪奴隸。拉車之人。或者倒道德純潔。品志極高。不甘爲賊盜爪牙。亦不爲奸食奴僕。只爲生計。以筋骨氣力換錢。古人有云「開將一幅丹青賣。不使人間造孽錢。」余爲之改異一句。爲一般拉車的吐氣。拉車之人。可說是「全憑兩個洋車柄。不掙人間造孽錢」。這一等人。由道德人格上着眼。或者比一般殘暴勢赫。若害百姓的軍閥。倒超越幾百倍。因而我對於車夫。甚爲敬重。（未完）

創作

▲覺醒的迷夢

（江白沬）

清晨來到了。
人尙在酣睡。
曉風擁著朝霞。
映照在樹尖。
綠枝送著鶯語。
高唱在人間。
破裂了魑魅的夜景。
覺醒了沈醉的迷夢。
莫追憶過去的蟲惑失計。
當切記前途的光明燦爛。
須勇猛！
須志誠！
曉風朝霞導著。
綠枝鶯語和著。
去建設偉大的前程！

一九二七年五月十六于長春。

陽八月廿五日　舊七月廿八日
木曜　辛卯　佛減　危　非宿

▲一白之人幸運週來敏而勿逸艮南乾吉▲二黑之人易生磋跌之日務以內守爲要坤南北吉▲三碧之人迷雲前遮先見不靈難進之日坤乾丙吉▲四綠之人心志始穩定之日諸事須取安全路而進萬勿焦而取險壬坤丙吉▲五黃之人易生支離齟齬之日凡事歛手爲安坤南艮吉▲六白之人安居現位勿怠日課巽北丙吉▲七赤之人皆有得小失大之虞與進取毋寧內守爲無事巽艮壬吉▲八白之人因自佈識者爲他人所託囑不慣之事終自受苦之日坤辛丙吉▲九紫之人事業順利進行之日但注意飮食

歐美生乳藥

此藥善行氣血力通乳管能使乳腺暢達乳汁濃厚有力無論老少或在產期之內乳管閉塞不通或乳汁雖有而不足或因氣火而減少者服此藥一瓶後乳汁湧湧而來定能增長八倍之多百服百驗凡缺乳者請服一瓶方知言之不謬也（定價每瓶現洋一元五角）

總發行所　奉天城內鼓樓南歐美大藥房
分售處　鍾樓南路東亞洲西藥房

廣告

聖藥眼科

本藥房自製內服眼科聖藥一種名曰琥珀光明丸專治男婦老幼遠年近日害眼翳障視物不眞觸怒時發因火即犯以及暴發火眼努肉攀睛怕日羞明迎風流淚眼邊赤爛烏珠白點雀朦骨花無論何種眼疾服之立效誠爲眼科之聖藥也○定價每盒十二付能服六日現大洋一元○每袋四付現大洋四角○由本商購郵費在內○代售處列後

濱江道外北大街公和利○長春三馬路口德和義○吉林前魚行大街雙發德○千金寨東西福順棧○安東財神廟街永祥泰○江省瑞林祥○營口老爺閣東順昌○安達站誠泰隆○遼陽天鈺成○洮南大興順○藥房山東遂萊南大街○萬茂盛○錦縣南街興華石印局○

總售處奉天大西門外電車站英美大藥房謹啓

電報掛號二四五○

電話中二〇六號
　　日一七九〇番

啓新　唐山　馬牌　洋灰

啓新洋灰公司

司並造各種花磚大小舖地磚各種房頂瓦各種瓦洋灰筒管電桿等等貨品繁多不及備載如蒙賜顧請到本公司或各埠分銷處接洽無任歡迎　奉天小西關大什街路北

啓新洋灰股份有限公司東部總批發所謹啓

愛國諸君欲白齒固齒嫩面請用國貨（可用以擦面）

老火車牌牙粉

注意假冒　賜顧諸君如覺惡劣必係假冒請函告購自某處以便查究

製造兼總發行所　奉天中街賈記胡同　同昌行牙粉公司謹啓

▲老火車牌牙粉各埠均有出售賜顧諸君請就近購買

千慮一實

俗語說得好。千慮難逃一實。甚麼叫做慮。即如現在的儲蓄界。新法雜出。巧語花言。大談利益。考其究竟。大都空口白話。甚麼叫做實。試觀本會。月增中西儲戶萬餘全會。是否實事？月收儲欵八十餘萬。是否實欵？月發獎金二十餘萬。是否實數。如今已有二千餘力？其外如十餘年儲蓄界之資格。中西辦事人之名望。萬保障儲欵之財產。是否皆屬實事求是之行爲？有志儲蓄諸君。如欲於儲蓄之後。眞得幸福。不生懊悔。請在此虛實之間。詳加審擇。速來本會儲。欵此佈詳章函索即付

駐奉萬國儲蓄會啓
奉天商埠三經路

市況（三日）
信電
上海匯水　七九兩八分一
上海匯兌　七九兩八分七
大連匯中　七二兩六二五
上海標金　三八七四
引所　引　高　低　成交額　現物
引所　遠期寄　引
九月限　十月限　十一月限　十二月限
●豆餅（鈔建）前寄　前引
八月限　九月限　十月限　十一月限
取引所　現物　●銀對小洋　前　後場
●高粱（奉小洋建）　九月限　十月限　前場寄　前場引
取引所　●高粱（奉小洋建）　九月限　十月限　十一月限　前場寄　前場引
特產　●高粱（鈔票建）　九月限　十月限　十一月限　前場寄　前場引
特產　九月限　十月限　十一月限　前場寄　後場寄
三品　十二月限　一月限
物品　抵押　期間　抵島　八

滿鐵 大連間 周水子 金州 普蘭店 瓦房店 熊岳城 大石橋 海城 湯崗子 鞍山 遼陽 蘇家屯 奉天 鐵嶺 開原 昌圖 四平街 公主嶺 長春 長春開 公主嶺 四平街 昌圖 開原 鐵嶺 奉天 蘇家屯 遼陽 鞍山 湯崗子 海城 大石橋 熊岳城 瓦房店 普蘭店 金州 周水子 大連

●哈爾濱●大舞臺●

名伶秦斗程永龍
過五關 斬六將
擂鼓三通斬蔡陽
好似當年活關公

哈爾濱大舞臺程永龍老板所演各種關公戲台下叫好聲不絕於耳均稱之爲活公但已年邁致患血薄氣衰之症服瑞有氏大醫生黑色補丸一打半治愈

瑞有氏大生醫台鑒啓者敝人年已半百又兼身在劇界所演各種關公戲頗費氣力去歲不以爲然年過屢覺氣短四肢無力腰痠背痛中氣不足精神短少茲有友人張玉麟先生勸服瑞有氏大醫生黑色補丸有轉弱爲强之功補氣養血之効即遣人往西藥房購黑色補丸半打服之果然有効又連購一打服罄精神照常氣力充足病已全愈該藥效力眞可通神感激之餘無以爲報特贈小照以誌謝忱　鄙人程永龍具

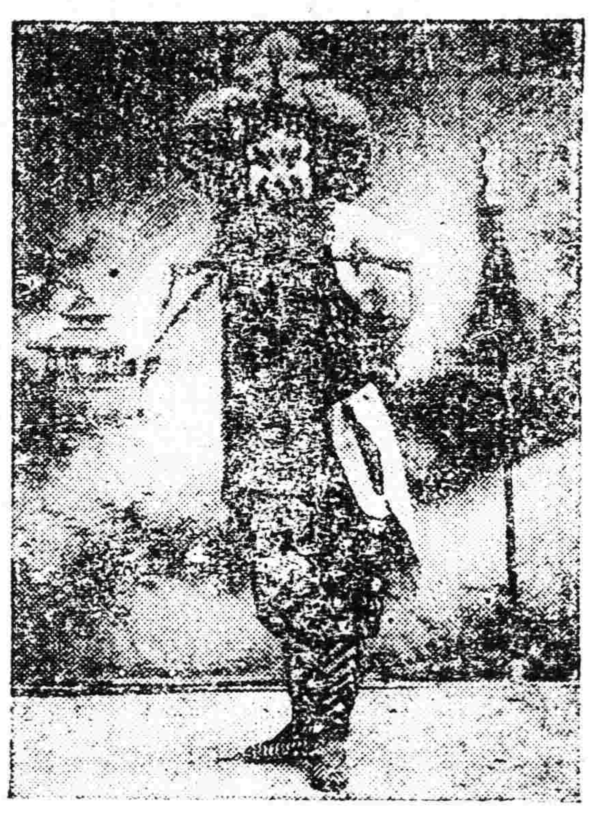

瑞有氏大醫生黑色補丸專治男女貧血五痨七傷氣虛咳嗽先天不足後天虧損勞心過度破身太早陽萎絕嗣腰膝酸痛多年白濁或婦人白帶凡由腎虛發生各症服之均有特效黑色補丸凡經西藥者均有出售或直向上海福州路八十二號瑞有氏藥行函購每一瓶大洋一元每六瓶五元郵力在內

上海福州路八十二號　瑞有氏藥行
哈爾濱道外正陽街西頭　瑞有氏藥行
奉天大西邊門外　瑞有氏藥行
長春五馬路南　瑞有氏藥行

小野田洋灰公司
大連支社
大連市外周水子
電話五八三九番

本社	山口縣小野田町
平壤支社	朝鮮平壤府外勝湖里
愛知支社	名古屋市熱田町
創立	明治十四年
資本金	金壹千四百八拾萬圓
諸積立金	金貳百四拾七萬圓
年產額	參百五拾萬樽
內外一手販賣店	三井洋行

小野田洋灰之特質
一● 石灰珪酸…含有豐富
二● 耐壓強力…堅固無雙
三● 品質內容…整齊優秀

專賣特許
イマヅ殺虫劑
リノ蠅取粉

大棉、果樹、蔬菜、其他農作物害虫完全驅除
蠅、蚊、蚤、南京虫其他虫類一切自然全滅
衛生上各戶必要備一罐為要
今津化學研究所

東三省官銀總號廣告

本銀號資本總額奉大洋二千萬元來省重要地點及京津中各地設均有分號及通匯機關專辦匯兌押匯抵押放欵貼現放欵保證放欵以及收受定期活期各種存欵幷設有倉庫以備堆存押欵貨物利息匯水無不公允辦事手續異常敏捷凡蒙惠顧無任歡迎茲將總分號營業要目列載於後

㊀甲匯兌　本大洋匯兌券免費通匯地點

▲奉天▲東豐▲通遼▲通化▲興京▲綏中▲柳河▲寬甸▲洮南▲彰武▲新立屯▲新民▲法庫▲興城▲蓋平▲遼源▲公主嶺▲山城鎮▲開原驛▲范家屯▲北鎮▲盤山▲西安▲海龍▲本溪▲台安▲鳳城▲錦西▲西豐▲海城▲臨江▲錦南▲岫岩▲遼陽▲黑山▲錦縣▲義縣▲莊河▲八面城▲康平▲安東▲鐵嶺▲營口▲四平街▲郭家店▲桓仁▲昌圖▲遼中▲復縣▲撫順▲吉林▲長春▲延吉▲哈爾濱道裏▲哈爾濱道外▲寧安▲下九台▲黑龍江▲安達站▲綏化▲開通▲雙山▲一面坡▲呼蘭▲開原城內▲雙城▲昌黎縣▲留守營

○上列地點如係匯票概免收費至於電匯手續不同匯水電費臨時商定免費匯欵與收公濟平市錢號銅元票如交他行發行之匯兌券每元加匯一元　本哈爾濱現大洋券免費通匯地點○奉天▲吉林▲長春▲哈爾濱道裡▲哈爾濱道外▲延吉▲寧安▲黑龍江▲黑河▲下九台▲海拉爾▲安達站▲綏化▲呼蘭　○本哈爾濱現大洋券並得在下列各處匯兌京津中銀洋欵項其匯水行市臨時商定

乙、押滙辦理押匯各地點

奉天▲營口▲開原▲錦縣▲安東▲鐵嶺▲四平街▲海城▲遼陽▲新民▲通遼▲公主嶺▲范家屯▲大連▲吉林▲長春▲哈爾濱道裡道外▲黑河▲天津▲上海▲八面城▲遼源

丙、各種放欵總分號均可商作放欵

丁、各種存欵收受定存各地點

奉天▲營口▲開原驛▲公主嶺▲四平街▲鐵嶺▲新民▲海城▲遼源▲遼陽▲通遼▲錦縣▲安東▲范家屯▲吉林▲長春▲延吉

戊、倉庫設同倉庫各地點

哈爾濱道裡、道外▲黑河▲黑龍江▲海拉爾▲安達站▲奉天▲營口▲公主嶺▲海城▲長春▲哈爾濱

奉天省城中街

同義合綢緞呢絨莊廣告

夏去秋來時序已遷鄙號因時置宜現又運到秋令應用新奇綢緞絲葛各樣呢絨嗶嘰特等毛貨眞正俄國彩毯最新流行種種歐美洋貨定織男女禮服承做四季軍衣便衣他如花粧物品以及應時諸貨品目繁多殊難枚舉總之一切絲織物品呢絨布疋無美不備應有盡有以迎各界諸君之採擇倘蒙外埠函購郵遞捷便决不致悞郵費包裹一概讓免略酬惠酬盛意但軍衣不在此例

代理雷允上六神丸　是油專治沸水燙傷
獨秘玉樹神油　火燒破皮用之神效

中國電話　綢緞部四九七　軍服部九十六號　批發部四九九　日長一三九七番

株式會社 **大連機械製作所** 奉天支店

水道及瓦斯用。鑄鐵管一切並鑄鐵鑄鋼製罐。鐵道車輛諸機械。器具製作販賣。鐵工。修繕包辦

奉天西塔大街三丁目電話長二〇三番　振替大連七二三番

奉天大東關

入院隨時應需　**大東醫院**

前在日本紅十字會病院勤務
院長　森川千丈
醫員　章琴詩

電話一三四六番中一二五二號

鐵道、鑛山
諸工業用
機器工具
發動機
電動機
金庫
衡器
油漆
機器油
洋灰、銅鐵材料

合名會社 **藤田洋行**
奉天浪速通三層大樓房

(5)

奉天德慶增藥店

本號向在奉大小北關百有餘載批發各種藥材以及飲片丸散膏丹一應俱全久爲中外所贊美茲爲便利顧主起見特由工業區二馬路南胡同新平康街設立分號一處凡批發零售各種藥材概與老號同一不二精益求精以希推廣並聘到官取醫士王峻芝在敝分號應症妙手回春尤爲各界所嘉許並兼採運安徽浙杭各種名山茗茶如毛峰壽眉龍井白毫及加花香片等等莫不物美價廉有口皆碑務希各界抱病諸君無論陳疾新憂一經醫藥均可立起沉疴凡有陸羽愛茗諸君採購嘗試更如芻豢之悅口倘邀光臨無任歡迎恐未週知特此聲明

中國電話二百九十二號本主人啓

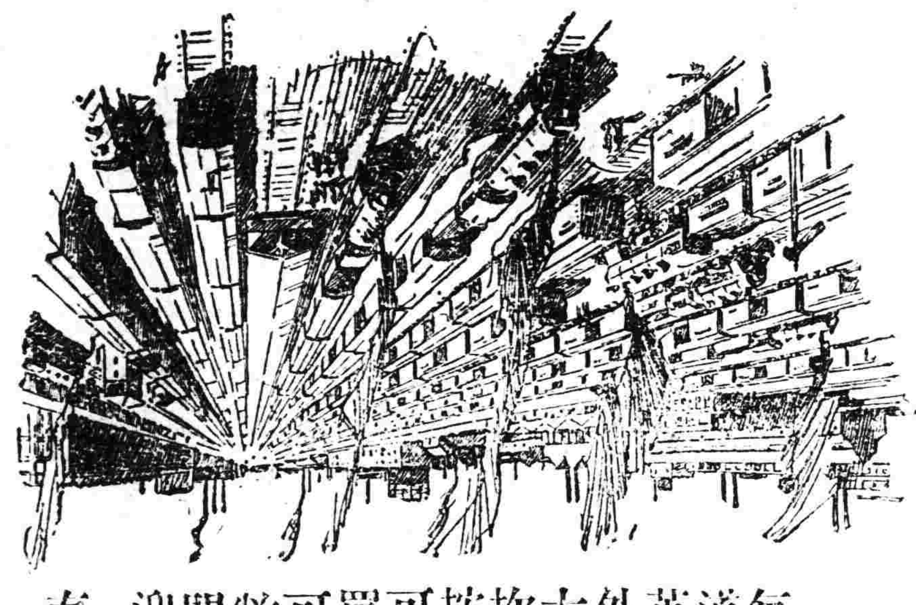

每日計有二百輛鐵路貨車離開

道濟大工廠

每日計有二百輛貨車離開道濟工廠。滿載以道濟汽車。若將各輛結爲一列。其長超過兩英里之外。此不過使諸君可想像美國（底抽外）地方。道濟工廠範圍之廣大而已。若將加大道濟載重車工廠（即道濟工廠一部分）。及坎拿大道濟工廠加在一齊。其範圍尤爲廣大。可按事實言之。此廠之大在全球汽車製造廠中。可居第三。因工廠範圍大。出品多。是以在購買材料。製造出品。俱可省錢。所以購用此種可靠堅實車輛。而付代價極廉。敝行特設修理部。由美運到大批工作器俱。專門修理道濟車輛。工精價廉倘蒙惠顧無任歡迎。

奉天大西邊門外　美商　**道濟汽車**　電話中國一五三一

DODGE BROTHERS
MOTOR CARS